

## **SCHÉMA ŠTÁTNEJ POMOCI**

### **NA PODPORU NAPLNENIA ZÁKLADNEJ ÚROVNE POTRIEB LIKVIDITY ŠTÁTNYMI ZDROJMI V SÚVISLOSTI S NÁKAZOU COVID-19 - SIH**

(schéma štátnej pomoci v zmysle článku 107, odsek 3, písm. b ZFEÚ)  
v znení Dodatkov č. 1 a č. 2

## **OBSAH**

Oddiel I. Všeobecné informácie.....	4
1. Preambula: Opis vážneho otrasu ekonomiky Slovenskej republiky a oficiálna reakcia slovenských úradov .....	4
1.1. Ekonomický dopad prepuknutia ochorenia Covid-19 v Slovenskej republike .....	4
1.2. Prehľad hlavných udalostí a opatrení medzi prepuknutím ochorenia COVID-19 a prijatím schémy .....	6
2. Všeobecný opis opatrení pomoci .....	9
2.1. Právny základ .....	9
2.2. Poskytovateľ pomoci a Vykonávateľ schémy .....	11
2.3. Účel pomoci .....	12
2.4. Rozsah pôsobnosti.....	13
2.5. Prijímatelia pomoci .....	13
2.6. Rozpočet.....	15
3. Charakter pomoci poskytovanej podľa schémy .....	16
3.1. Formy pomoci .....	16
3.2. Oprávnené výdavky a projekty.....	16
3.3. Podmienky poskytnutia pomoci .....	16
3.4. Mechanizmus poskytnutia pomoci .....	22
3.5. Kumulácia .....	25
Oddiel II Dodatočné informácie.....	26
4. Všeobecné potvrdenia a záväzky .....	26
4.1. Monitorovanie a podávanie správ.....	26
4.2. Kontrola a audit .....	27
4.3. Dôvernosť informácií .....	28
4.4. Pravidlá Európskych štrukturálnych a investičných fondov.....	28
4.5. Trvanie pomoci .....	28
5. Prílohy .....	28
Príloha č. 1	29
Definícia MSP.....	29
Článok 1 Podnik .....	29

Článok 2 Počet zamestnancov a finančné limity určujúce kategórie podnikov .....	29
Článok 3 Typy podnikov, ktoré sa zohľadňujú pri výpočte počtu zamestnancov a finančných súm .....	29
Článok 4 Údaje používané v prípade počtu zamestnancov a finančných súm a referenčné obdobie.....	31
Článok 5 Počet zamestnancov.....	31
Článok 6 Vyhotovenie údajov o podniku.....	32

## **ODDIEL I. VŠEOBECNÉ INFORMÁCIE**

### **1. PREAMBULA: OPIS VÁŽNEHO OTRASU EKONOMIKY SLOVENSKEJ REPUBLIKY A OFICIÁLNA REAKCIA SLOVENSKÝCH ÚRADOV**

#### **1.1. EKONOMICKÝ DOPAD PREPUKNUTIA OCHORENIA COVID-19 V SLOVENSKEJ REPUBLIKE**

Ekonomika Slovenskej republiky zaznamenala v dôsledku pandémie ochorenia COVID-19 vážny otras, ako vyplýva z aktualizácie oficiálnej makroekonomickej prognózy Ministerstva financií SR (MFSR), zverejnenej v súvislosti s 51. zasadnutím Výboru pre makroekonomické prognózy, ktoré sa prostredníctvom online videohovoru konalo dňa 8.4.2020.

Podľa tejto prognózy možno očakávať, že pandémia prinesie slovenskej ekonomike v roku 2020 recesiю na úrovni 7,2%. Opatrenia zväčšujúce spoločenský odstup po celom svete spomaľujú šírenie nákazy, ale aj ekonomickú aktivitu. Tento odhad stojí na predpoklade, že slovenská ekonomika aj jej zahraniční obchodní partneri zostanú výrazne utlmení v období dvoch mesiacov. Výkon ekonomiky klesne výrazne najmä v druhom štvrtroku a to naprieč sektormi služieb, priemyslu a stavebníctva. V druhej polovici roka očakáva MFSR postupné oživenie, hoci nie rovnomerne v každom sektore, keďže čiastočné obmedzenia môžu stále pretrvávať. Predkrízový výkon by mala ekonomika dohnať až koncom roku 2021.

Ukazovateľ		
	2019	2020
	skut.	
<b>Hrubý domáci produkt</b>		
HDP	2,3	-7,2
HDP, b.c. (mld. €)	94,2	89,0
Súkromná spotreba	2,2	-8,4
Súkromná spotreba, b.c.	5,0	-6,5
Vládna spotreba	3,8	1,8
Fixné investície	4,4	-20,3
Export tovarov a služieb	1,7	-21,4
Import tovarov a služieb	2,6	-25,5
<b>Trh práce</b>		
Zamestnanosť (štatistické výkazníctvo)	1,0	-3,8
Mzdy, nominálne	7,8	1,6
Mzdy, reálne	5,0	-0,1
Miera nezamestnanosti	5,8	8,8
<b>Príspevky k rastu HDP</b>		
<b>Domáci dopyt</b>	3,0	-10,5
Súkromná spotreba	1,2	-4,6
Vládna spotreba	0,7	0,3
Fixné investície	0,9	-4,4
Zmena stavu zásob	0,2	-1,8
<b>Zahraničný dopyt</b>	-0,7	3,3

HDP stiahnu v roku 2020 nadol nielen procyklické investície a absencia zahraničného dopytu, ale aj obmedzená domáca spotreba. Hoci disponibilný príjem obyvateľstva neklesá tak výrazne, spotreba domácností je ovplyvnená viacerými kanálmi, opatreniami proti šíreniu nákazy, obavami z nakazenia aj neistotou ohľadom budúceho vývoja. Výpadok príjmov je čiastočne kompenzovaný vládnymi opatreniami, takže miera úspor domácností dočasne stúpne. Investície sa prepadnú podobne hlboko ako počas globálnej finančnej krízy v 2009 a ekonomika bude výrazne podchladená. Obdobne aj export utrpí z dôvodu pandémie výrazné straty. Obchodná bilancia však môže skončiť paradoxne kladná, keďže pokles spotreby zníži aj množstvo dovážaného tovaru a služieb. Vládna spotreba bude tlmiť dôsledky krízy.

Zamestnanosť v roku 2020 výrazne klesne a z trhu práce ubudne 88 tis. pracovných miest. Ľudia prídu o prácu najmä vo vybraných sektoroch služieb (turizmus, stravovacie služby, maloobchod či doprava), ale aj v priemysle a stavebníctve. Vládne opatrenia podporujúce skrátenú prácu (tzv. *kurzarbeit*) však budú nárast nezamestnanosti tlmiť. MFSR predpokladá, že bez týchto opatrení by došlo k výraznejšiemu prepúšťaniu a nezamestnanosť by bola o takmer 20 tis. osôb vyššia. Oživenie trhu práce predpokladáme v druhom polroku 2020, avšak bude len postupné a predkrízovú úroveň zamestnanosti na horizonte prognózy nedosiahneme. Zrkadlovo, miera nezamestnanosti v roku 2020 stúpne na 8,8 % a v ďalších rokoch bude klesať, ale stále sa bude nachádzať nad predkrízovou úrovňou.

Riziká prognózy sú negatívne, čo MFSR zohľadňuje pri tvorbe alternatívnych scenárov ku prognóze. Neistá dĺžka pandémie aj opakované návraty ochorenia môže ekonomický prepád prehĺbiť. Globálne dodávateľské reťazce sa môžu narušiť a ich opätovné skoordinovalie môže trvať dlhšie, čo spomalí oživenie. Benefity zo zapojenia do medzinárodného obchodu môžu byť v budúcnosti oslabené tlakom na sebestačnosť. V neposlednom rade firmy v manažmente rizík budú viac zohľadňovať tvorbu likviditnej rezervy na úkor tvorby investícií a väčší dôraz sa môže klásť na geografickú diverzifikáciu dodávateľov.

Strednodobá prognóza makroekonomického vývoja pripravená MFSR bola všetkými členmi Výboru pre makroekonomické prognózy (ČSOB, Infostat, NBS, SLSP, VÚB, Tatrabanka, Unicredit, SAV) charakterizovaná ako realistická. Detailná makroekonomická prognóza, ako aj zápis z Výboru pre makroekonomické prognózy a podkladové materiály sú dostupné na internetovej stránke Inštitútu pre finančnú politiku MFSR (<https://www.mfsr.sk/sk/financie/institut-financnej-politiky/ekonomicke-prognozy/makroekonomicke-prognozy/51-zasadnutie-vyboru-makroekonomicke-prognozy-april-2020.html>).

Súčasná ekonomická situácia s ohľadom na druhú vlnu pandémie je podrobne zhodnotená v Prílohe č. 2, ktorú tvorí Komentár Inštitútu finančnej politiky Ministerstva financií SR k makroekonomickému vývoju.

## **1.2. PREHĽAD HLAVNÝCH UDALOSTÍ A OPATRENÍ MEDZI PREPUKNUTÍM OCHORENIA COVID-19 A PRIJATÍM SCHÉMY**

Dňa 27. februára 2020 bol v súvislosti s ochorením COVID-19 zriadený krízový štáb, zasadajúci na Ministerstve zdravotníctva SR pod vedením ministerky vnútra SR a s účasťou hlavného hygienika SR, predstaviteľov Ministerstva zdravotníctva SR, Ministerstva obrany SR, Ministerstva dopravy SR, Ministerstva zahraničných vecí a európskych záležitostí SR a Ministerstva financií SR.

Dňa 6. marca 2020, po potvrdení prvého prípadu nákazy ochorením COVID-19 na Slovensku, prijal Ústredný krízový štáb okrem iného nasledovné opatrenia:

- Zákaz všetkých príletov a odletov z Talianska od pondelka 9. marca 2020 a pokračovanie v meraní teploty cestujúcim na letiskách v Bratislave, v Košiciach a v Poprade
- Zákaz návštev vo všetkých nemocniciach, väzniciach, domovoch sociálnych služieb a detských domovoch
- Odporúčanie verejnosti zvážiť účasť na hromadných podujatiach – športových, kultúrnych podujatiach, diskotékach a pod.

Dňa 10. marca 2020 Ústredný krízový štáb SR v súvislosti so šíriacim sa ochorením COVID-19 zakázal organizovanie športových, kultúrnych aj verejných podujatí na Slovensku po dobu 14 dní. Pod „hromadnými podujatiami športovej, kultúrnej, spoločenskej či inej povahy“ sa rozumejú napríklad divadelné, filmové, audiovizuálne predstavenia, výstavy, koncerty, diskotéky, športové podujatia, sväté omše, plesy, svadby a iné hromadné podujatia. Osoby vracajúce sa z Talianska, Číny, Iránu a Južnej Kórei dostali nariadené, aby zostali v karanténe spolu so svojimi rodinnými príslušníkmi, s ktorými žijú v spoločnej domácnosti.

Uznesením Vlády SR č.111 z 11. marca 2020 bola vyhlásená mimoriadna situácia v súvislosti s ohrozením verejného zdravia II. stupňa z dôvodu ochorenia COVID-19 spôsobeným korona vírusom SARS-CoV-2 na území Slovenskej republiky.

Dňa 12. marca 2020 Ústredný krízový štáb SR prijal ďalšie opatrenia: od pondelka 16.3.2020 sa na 14 dní zatvorili všetky materské školy, základné a stredné školy, univerzity a všetky voľnočasové zariadenia i priestory. Zároveň sa zaviedla povinná 14-dňová karanténa pre všetkých, ktorí sa vrátia zo zahraničia, pod hrozbou pokuty 1659 eur. Na územie SR mali prístup len obyvatelia, ktorí majú na Slovensku trvalý alebo prechodný pobyt, prípadne platný cestovný pas.

Všetky tri medzinárodné letiská na Slovensku boli uzavreté. Zastavená bola aj medzinárodná autobusová a vlaková preprava, okrem zásobovania. Vnútroštátne vlaky začali premávať v prázdninovom režime. Medzitransitná kamiónová doprava zostala povolená. V piatok 13.03.2020 od 7:00 sa spustili hraničné kontroly.

Ústredný krízový štáb ďalej rozhodol o zatvorení zábavných podnikov, aquacentier, lyžiarskych stredísk, diskoték, detských kútikov, plavární, fitnesscentier a podobne. Od 14. marca 2020 sa zatvorili aj nákupné centrá, s výnimkou lekární, potravín a predajní drogerie. V platnosti zostal zákaz organizovať a usporadúvať hromadné podujatia športovej, kultúrnej, spoločenskej či inej povahy. Úradné hodiny na klientskych centrách, úradoch práce a podobne sa obmedzili.

V súlade s rozhodnutím Ústredného krízového štábu bolo uznesením Vlády SR č.113 z 15. marca 2020 nariadené hlavnému hygienikovi SR vydať opatrenie, ktorým sa na 14 dní uzatvorili všetky maloobchodné prevádzky a všetky prevádzky poskytujúce služby okrem: predajní potravín, predajní drogerie, lekární, predajní a výdajní zdravotníckych pomôcok, stravovacích zariadení, predajní novín a tlačovín, pôšt, bánk a poisťovní, čerpacích staníc pohonných hmôt a palív, prevádzok telekomunikačných operátorov, obchodom s krmivom pre zvieratá a veterinárnych ambulancií, a takisto nariadiť zákaz prítomnosti zákazníkov v priestoroch prevádzok verejného stravovania.

V ten istý deň 15. marca 2020 Vláda SR svojím uznesením č. 114 v reakcii na vývoj situácie v súvislosti s výskytom choroby COVID-19 vyhlásila núdzový stav.

Dňa 19. marca 2020 Úrad verejného zdravotníctva Slovenskej republiky (UVZSR) z dôvodu vyhlásenia mimoriadnej situácie na území SR vládou SR od 12. marca 2020 v súvislosti s ochorením COVID-19 nariadil izoláciu v domácom prostredí po dobu 14 dní sa nariaďuje všetkým osobám s prechodným a trvalým pobytom v SR, žijúcim na území SR nad 90 dní alebo zamestnaným na území SR, ktoré sa v období od 13. marca 2020 od 7.00 h vrátili zo zahraničia, vrátane osôb, ktoré s touto osobou žijú v spoločnej domácnosti.

Dňa 24. marca 2020 UVZSR predĺžil zákaz všetkým fyzickým osobám, fyzickým osobám - podnikateľom a právnickým osobám organizovať a usporadúvať hromadné podujatia športovej, kultúrnej, spoločenskej či inej povahy na neurčito (do odvolania).

Odo dňa 25. marca 2020 UVZSR zakázal až do odvolania vychádzať a pohybovať sa na verejnosti bez prekrytia horných dýchacích ciest (napríklad respirátor, rúško, šál, šatka, atď.). UVZSR ďalej nariadil každú nedeľu v mesiaci uzatvoriť predajne potravín, mäsa, chleba a pečiva, ovocia a zeleniny, predajne potravín na osobitné výživové účely pre dojčatá a malé deti a predajne potravín na osobitné lekárske účely; lekárne, predajne a výdajne zdravotníckych pomôcok; predajne drogerie; predajne novín a tlačovín; predajne s krmivom pre zvieratá a veterinárnych ambulancií a v tento deň (nedeľu) vykonávať povinnú dezinfekciu priestorov predmetných prevádzok. Takisto nariadil pozastaviť poskytovanie sociálnych služieb v denných stacionároch pre seniorov, zariadeniach pre seniorov s ambulantnou formou sociálnej služby, domovoch sociálnych služieb s ambulantnou formou sociálnej služby, denných centrách ("kluboch dôchodcov"), atď.

Dňa 29. marca 2020 UVZSR vydal opatrenie, ktorým sa uzatvorenie všetkých maloobchodných prevádzok a všetkých prevádzok poskytujúcich služby s výnimkou vyššie menovaných predĺžilo na

neurčito (do odvolania). Zároveň nariadil v predajniach potravín vstup a pobyt v prevádzke umožniť len s prekrytými hornými dýchacími cestami (napríklad rúško, šál, šatka, atď.); pri vchode do prevádzky aplikovať dezinfekciu na ruky alebo poskytnúť jednorazové rukavice; v radoch nakupujúcich zabezpečiť odstup minimálne 2 metre a počet nakupujúcich v prevádzke v jednom okamihu obmedziť na koncentráciu jeden nakupujúci na 25 m<sup>2</sup> z predajnej plochy prevádzky.

Národná rada Slovenskej republiky (NRSR) prijala dňa 2. apríla 2020 zákon č. 67/2020 Z. z. o niektorých mimoriadnych opatreniach vo finančnej oblasti v súvislosti so šírením nebezpečnej nákazlivej ľudskej choroby COVID-19 (Lex Corona), ktorým sa okrem iného zaviedla právna fikcia, že za daňový nedoplatok sa nepovažuje dlžná suma dane ktorej lehota splatnosti uplynie počas obdobia pandémie a ktorú daňový subjekt zaplatí alebo odvedie do konca kalendárneho mesiaca nasledujúceho po skončení obdobia pandémie a odložilo sa podávanie daňových priznaní k dani z príjmov na rovnaký termín. NRSR ďalej prijala aj novelu Zákonníka práce, ktorou zaviedla právo zamestnávateľa nariadiť zamestnancovi prácu z domu zamestnanca aj proti jeho vôli, za predpokladu, že práca vykonávaná zamestnancom to umožňuje, práca na pracovisku nie je nevyhnutná, prípadne je riziková z dôvodu šírenia prenosnej choroby. Zároveň v rovnakých prípadoch zaviedla aj právo zamestnanca pracovať z domu aj v prípade, ak to zamestnávateľ nenariadil. Novelou sa tiež uzákonilo, že zatvorenie prevádzky zamestnávateľa z dôvodu rozhodnutia štátneho orgánu, resp. vyhlásenia núdzového stavu, znamená prekážku v práci na strane zamestnávateľa. V takomto prípade patrí zamestnancovi, ktorý nemôže vykonávať z týchto dôvodov prácu, náhrada mzdy v sume 80 % jeho priemerného mesačného zárobku, najmenej však vo výške minimálnej mzdy.

Uznesením vlády SR č. 207 zo 6. apríla 2020 vláda rozšírila opatrenia núdzového stavu a obmedzila slobodu pohybu a pobytu zákazom vychádzania v čase od 8. apríla 2020 0.00 hod do 13. apríla 2020 23.59 (obdobie veľkonočných sviatkov), pričom toto obmedzenie sa nevzťahovalo na obvyklú cestu do zamestnania alebo výkon podnikateľskej činnosti, cestu v nevyhnutnom rozsahu za účelom obstarania nevyhnutných základných životných potrieb ap.

Dňa 7. apríla 2020 NRSR schválila novelizáciu Lex Corona<sup>1</sup>, ktorou ustanovila možnosť odkladu splácania úverov poskytnutých spotrebiteľom, fyzickým osobám – podnikateľom a malým a stredným podnikom, s cieľom umožniť týmto dlžníkom reagovať na vzniknutú mimoriadnu situáciu a zabrániť paralyzovaniu ich činností.

Dňa 22. apríla 2020 bola v NRSR schválená ďalšia novela Lex Corona<sup>2</sup>, ktorou sa zaviedli viaceré zjednodušenia v daňovej a colnej oblasti.

---

<sup>1</sup> Zákon č. 75/2020 Z. z., ktorým sa mení a dopĺňa zákon č. 67/2020 Z. z. o niektorých mimoriadnych opatreniach vo finančnej oblasti v súvislosti so šírením nebezpečnej nákazlivej ľudskej choroby COVID-19.

<sup>2</sup> Zákon č. 96/2020 Z. z., ktorým sa mení a dopĺňa zákon č. 67/2020 Z. z. o niektorých mimoriadnych opatreniach vo finančnej oblasti v súvislosti so šírením nebezpečnej nákazlivej ľudskej choroby COVID-19 v znení zákona č. 75/2020 Z. z.



Dňa 13. mája 2020 NRSR schválila tretiu novelu Lex Corona<sup>3</sup>, ktorá tvorí súčasť právneho základu tejto schémy.

Lex Corona bol ďalej najmä v priebehu druhej vlny pandémie novelizovaný zákonmi č. 156/2020 Z. z., č. 198/2020 Z. z., č. 264/2020 Z. z., č. 353/2020 Z. z., č. 9/2021 Z. z., č. 47/2021 Z. z., č. 57/2021 Z. z. a č. 115/2021 Z. z.

Dňa 30. septembra Vláda SR svojím uznesením č. 114 v reakcii na druhú vlnu choroby COVID-19 svojím uznesením č. 587/2020 v súlade s čl. 5 ústavného zákona č. 227/2002 Z. z. o bezpečnosti štátu v čase vojny, vojnového stavu, výnimočného stavu a núdzového stavu v znení neskorších predpisov dňom 1. októbra 2020 vyhlásila na obdobie 45 dní na postihnutom území SR opäť núdzový stav.

Dňa 11. novembra 2020 Vláda SR núdzový stav vyhlásený dňom 1. októbra 2020 predĺžila uznesením č. 718/2020 v súlade s čl. 5 ústavného zákona č. 227/2002 Z. z. o bezpečnosti štátu v čase vojny, vojnového stavu, výnimočného stavu a núdzového stavu v znení neskorších predpisov na obdobie 90 dní na postihnutom území SR.

Núdzový stav bol ďalej predĺžený uzneseniami Vlády SR č. 587/2020, č. 718/2020, č. 807/2020, č. 77/2021, č. 88/2021, č. 123/2021, č. 160/2021, č. 169/2021, č. 176/2021 a č. 215/2021 a potvrdený Uzneseniami Národnej rady Slovenskej republiky č. 519, č. 607 a č. 696/2021.<sup>4</sup>

## **2. VŠEOBECNÝ OPIS OPATRENÍ POMOCI**

### **2.1. PRÁVNÝ ZÁKLAD**

Právnym základom pre poskytovanie štátnej pomoci podľa tejto schémy sú:<sup>5</sup>

- Zmluva o fungovaní Európskej únie (Zmluva);
- Oznámenie Komisie – Dočasný rámec pre opatrenia štátnej pomoci na podporu hospodárstva v súčasnej situácii spôsobenej nákazou COVID-19 (ďalej len „Dočasný rámec“);
- Smernica Európskeho parlamentu a Rady 2014/59/EÚ z 15. mája 2014, ktorou sa stanovuje rámec pre ozdravenie a riešenie krízových situácií úverových inštitúcií a investičných spoločností a ktorou sa mení smernica Rady 82/891/EHS a smernice Európskeho parlamentu a Rady 2001/24/ES, 2002/47/ES, 2004/25/ES, 2005/56/ES, 2007/36/ES,

---

<sup>3</sup> Zákon č. 120/2020 Z. z., ktorým sa mení a dopĺňa zákon č. 67/2020 Z. z. o niektorých mimoriadnych opatreniach vo finančnej oblasti v súvislosti so šírením nebezpečnej nákazlivej ľudskej choroby COVID-19 v znení neskorších predpisov

<sup>4</sup> Podrobný prehľad aktuálne platných opatrení podľa tzv. COVID semaforu je dostupný na webovej stránke <https://korona.gov.sk/>.

<sup>5</sup> Všetky uvedené normy sa rozumejú v aktuálne platnom znení.

2011/35/EÚ, 2012/30/EÚ a 2013/36/EÚ a nariadenia Európskeho parlamentu a Rady (EÚ) č. 1093/2010 a (EÚ) č. 648/2012 Text s významom pre EHP (Smernica BRRD);

- zákon č. 358/2015 Z. z. o úprave niektorých vzťahov v oblasti štátnej pomoci a minimálnej pomoci a o zmene a doplnení niektorých zákonov (zákon o štátnej pomoci);
- zákon č. 523/2004 Z. z. o rozpočtových pravidlách verejnej správy a o zmene a doplnení niektorých zákonov v znení neskorších predpisov;
- zákon č. 67/2020 Z. z. o niektorých mimoriadnych opatreniach vo finančnej oblasti v súvislosti so šírením nebezpečnej nákazlivej ľudskej choroby COVID-19 (Lex Corona);
- Uznesenie Vlády SR č. 111 z 11.3.2020 k návrhu na vyhlásenie mimoriadnej situácie v súvislosti s ohrozením verejného zdravia II. stupňa z dôvodu ochorenia COVID-19 spôsobeným korona vírusom SARS-CoV-2 na území Slovenskej republiky;
- Uznesenie Vlády SR č. 113 z 15.3.2020 k Informácii o riešení situácie šíriaceho sa korona vírusu na Slovensku, ktoré ukladá hlavnému hygienikovi SR vydať opatrenie, ktoré na 14 dní uzatvára všetky maloobchodné prevádzky a všetky prevádzky poskytujúce služby okrem: predajní potravín, predajní drogérie, lekární, predajní a výdajní zdravotníckych pomôcok, stravovacích zariadení, predajní novín a tlačovín, pôšt, bánk a poisťovní, čerpacích staníc pohonných hmôt a palív, prevádzok telekomunikačných operátorov, obchodom s krmivom pre zvieratá a veterinárnych ambulancií;
- Uznesenie Vlády SR č. 114 z 15.3.2020 k návrhu na vyhlásenie núdzového stavu podľa čl. 5 ústavného zákona č. 227/2002 Z. z. o bezpečnosti štátu v čase vojny, vojnového stavu, výnimočného stavu a núdzového stavu v znení neskorších predpisov, na uloženie pracovnej povinnosti na zabezpečenie výkonu zdravotnej starostlivosti a zakázanie uplatňovania práva na štrajk niektorým pracovníkom;
- Uznesenie Vlády SR č. 115 z 18.3.2020 k návrhu na rozšírenie núdzového stavu podľa čl. 5 ústavného zákona č. 227/2002 Z. z. o bezpečnosti štátu v čase vojny, vojnového stavu, výnimočného stavu a núdzového stavu v znení neskorších predpisov a na rozšírenie uloženia pracovnej povinnosti na zabezpečenie výkonu zdravotnej starostlivosti a rozšírenie zákazu uplatňovania práva na štrajk niektorým pracovníkom vyhláseného uznesením vlády Slovenskej republiky č. 114 z 15. marca 2020;
- Uznesenie Vlády SR č. 587 z 30. septembra 2020 k návrhu na vyhlásenie núdzového stavu podľa čl. 5 ústavného zákona č. 227/2002 Z. z. o bezpečnosti štátu v čase vojny, vojnového stavu, výnimočného stavu a núdzového stavu v znení neskorších predpisov;
- Uznesenie Vlády SR č. 718 z 11. novembra 2020 k návrhu na zmenu času trvania núdzového stavu podľa čl. 5 ústavného zákona č. 227/2002 Z. z. o bezpečnosti štátu v čase vojny, vojnového stavu, výnimočného stavu a núdzového stavu v znení neskorších predpisov vyhláseného uznesením vlády Slovenskej republiky č. 587 z 30. septembra 2020 a na prijatie ďalších opatrení podľa čl. 5 ústavného zákona č. 227/2002 Z. z. o bezpečnosti štátu v čase vojny, vojnového stavu, výnimočného stavu a núdzového stavu v znení neskorších predpisov;

- Uznesenia Vlády SR týkajúce sa predĺženia času trvania vyhláseného núdzového stavu (č. 807/2020, č. 77/2021, č. 88/2021, č. 160/2021, č. 169/2021, č. 176/2021 a č. 215/2021);
- Uznesenia Vlády SR týkajúce sa vyhlásenia opatrení alebo zmeny opatrení v rámci vyhláseného núdzového stavu (č. 645/2020, č. 678/2020, č. 693/2020, č. 704/2020, č. 808/2020, č. 1/2021, č. 30/2021, č. 44/2021, č. 123/2021, č. 229/2021);
- Uznesenie Vlády SR č. 225/2021 k návrhu aktualizácie mapy okresov podľa aktuálnej rizikovosti s ohľadom na šírenie ochorenia COVID-19;
- Uznesenia Národnej rady Slovenskej republiky na vyslovenie súhlasu s predĺžením núdzového stavu (č. 519/2021, č. 607/2021, č. 696/2021).

## 2.2. POSKYTOVATEĽ POMOCI A VYKONÁVATEĽ SCHÉMY

1. Poskytovateľom pomoci je **National Development Fund I., s. r. o.** (NDF I.). Riadením NDF I. je poverený **Slovak Investment Holding, a. s.** (SIH), ktorý vykonáva funkciu manažéra NDF I.. SIH je v mene NDF I. ďalej zodpovedný za realizáciu operácií, finančný dozor, súlad operácií s vnútroštátnymi predpismi, podmienkami operačných programov, ako aj legislatívou Európskej únie a v neposlednom rade za celkové fungovanie a riadenie NDF I. v súvislosti s vykonávaním finančných nástrojov:

NATIONAL DEVELOPMENT FUND I., S. R. O.

Grösslingová 44

811 09 Bratislava

Slovenská republika

telefonický kontakt: +4212 5737 3227

emailová adresa: [office@sih.sk](mailto:office@sih.sk)

webové sídlo: [www.sih.sk](http://www.sih.sk)

SLOVAK INVESTMENT HOLDING, A. S. (SIH)

Grösslingová 44

811 09 Bratislava

Slovenská republika

telefonický kontakt: +4212 5737 3227

emailová adresa: [office@sih.sk](mailto:office@sih.sk)

webové sídlo: [www.sih.sk](http://www.sih.sk)

(Ďalej aj „Poskytovateľ“.)

2. Vykonávateľom schémy (ďalej aj „Vykonávateľ“) je každá finančná inštitúcia s platnou bankovou licenciou a oprávnením poskytovať úvery v SR (t. j. banka alebo pobočka zahraničnej banky) vybraná Poskytovateľom otvoreným, transparentným

a nediskriminačným spôsobom v súlade s platnou legislatívou<sup>6</sup>. Vykonávateľ musí dodržiavať všetky uplatniteľné právne predpisy o predchádzaní praniu špinavých peňazí, boji proti terorizmu, daňových podvodoch a pod. Za Vykonávateľa nemôže byť vybraný subjekt založený na území štátu, ktorého jurisdikcia nespolupracuje s EÚ pri uplatňovaní medzinárodne dohodnutých daňových noriem<sup>7</sup> (ďalej len „Daňový raj“).

3. Vzťah medzi Poskytovateľom a Vykonávateľom bude upravený vzájomnou zmluvou, podľa ktorej je Poskytovateľ a Vykonávateľ povinný zabezpečiť všetky podmienky uvedené v podčlánkoch 3.3 Podmienky poskytnutia pomoci a 4.1 Monitorovanie a podávanie správ tejto schémy. Zmluva medzi Poskytovateľom a Vykonávateľom musí taktiež umožňovať dôkladnú kontrolu a monitorovanie operácií zo strany Poskytovateľa, Vykonávateľa, Protimonopolného úradu SR ako koordinátora pomoci ako aj iných poverených audítorských orgánov.
4. Poskytovateľ a Vykonávateľ kontrolujú dodržiavanie všetkých podmienok stanovených v tejto schéme.

### 2.3. ÚČEL POMOCI

1. Účelom pomoci je zmiernenie dopadov vyhlásenia mimoriadnej situácie alebo núdzového stavu v súvislosti s pandémiou COVID-19 na území Slovenskej republiky, a prijatie rámca podpory na zmiernenie dopadov vyhlásenej mimoriadnej situácie, resp. núdzového stavu v súvislosti so šírením ochorenia COVID-19 na likviditu a hospodársku situáciu podnikov a ich zamestnancov.
2. Cieľom pomoci je **napomôcť MSP a Veľkým podnikom** preklenúť nepriaznivé obdobie spôsobené pandémiou COVID-19 za účelom udržania zamestnanosti, urýchlene podporiť finančnú kondíciu, likviditu a peňažný tok podnikov a zamestnancov, zabrániť kolapsu podnikateľského prostredia a zachovať strategické a kritické procesy nutné pre zvládnutie šírenia vírusu COVID-19 so zachovaním stability a minimalizácie paniky.
3. Pomoc je možné poskytnúť na opatrenia Poskytovateľa zamerané na zabezpečenie likvidity a prístupu k financovaniu pre podniky, ktoré v tomto období čelia náhlemu nedostatku, aby sa tieto mohli spamätať zo súčasnej situácie.

---

<sup>6</sup> § 276-280 Obchodného zákonníka.

<sup>7</sup> Za takýto štát sa považuje každý štát a výhradne štát uvedený v dokumente Závery Rady o revidovanom zozname EÚ obsahujúcom jurisdikcie, ktoré nespolupracujú na daňové účely (2020/C 64/03), respektíve v akomkoľvek dokumente, ktorý citovaný dokument nahradí.

## **2.4. ROZSAH PÔSOBNOSTI**

1. Oprávnenými Prijímateľmi sú podniky vo všetkých regiónoch Slovenskej republiky:

### Regióny NUTS 2

- SK02 Západné Slovensko (územie Trnavského, Nitrianskeho a Trenčianskeho kraja)
- SK03 Stredné Slovensko (územie Žilinského a Banskobystrického kraja)
- SK04 Východné Slovensko (územie Košického a Prešovského kraja)

### Región NUTS 2

- SK01 Bratislavský kraj

## **2.5. PRIJÍMATELIA POMOCI**

1. Prijímateľmi pomoci sú všetky subjekty, ktoré sú v rámci svojej činnosti zapojené do hospodárskej činnosti, tzn. že ich možno považovať za podniky v zmysle čl. 107 ods. 1 Zmluvy (ďalej aj „Prijímateľ“), ktoré nie sú vylúčené podľa odseku 6 nižšie tohto podčlánku. Podľa čl. 107 ods. 1 Zmluvy je podnikom každý subjekt vykonávajúci hospodársku činnosť bez ohľadu na právne postavenie, spôsob financovania a bez ohľadu na to, či dosahuje zisk, napr. aj neziskové organizácie, neziskové organizácie poskytujúce verejnoprospešné služby, občianske združenia, združenia občanov, nadácie, ktoré vykonávajú hospodársku (ekonomickú) činnosť, alebo realizujú aktivity, ktorých výstupom je hospodárska (ekonomická) činnosť. Hospodárskou činnosťou sa rozumie každá činnosť, ktorá spočíva v ponuke tovaru a/alebo služieb na trhu.
2. Prijímateľmi pomoci podľa tejto schémy sú Mikropodniky, Malé a stredné podniky (ďalej aj „MSP“) a Veľké podniky.
3. Určujúcou definíciou MSP je definícia podľa Prílohy I nariadenia Komisie (EÚ) č. 651/2014 zo 17. júna 2014 o vyhlásení určitých kategórií pomoci za zlučiteľné s vnútorným trhom podľa článkov 107 a 108 zmluvy v platnom znení (ďalej len „Príloha I“ a „Všeobecné nariadenie o skupinových výnimkách“). Kategória MSP súčasne zahŕňa aj SZČO. Definícia MSP podľa Prílohy I je prílohou č. 1 tejto schémy.
4. „Malé a stredné podniky“ na účely tejto schémy sú malé a stredné podniky v zmysle čl. 2 definície MSP. „Mikropodniky“ sú MSP, ktoré sú podnikmi v zmysle čl. 2 ods. 3 definície MSP.
5. „Veľké podniky“ sú podniky, ktoré nespĺňajú aspoň jednu z podmienok definície MSP.
6. Spomedzi Prijímateľov sú vylúčené nasledovné subjekty:

- a) úverová inštitúcia (napr. banka, pobočka zahraničnej banky, akýkoľvek iný subjekt, ktorý podlieha Smernici BRRD ap.) a finančná inštitúcia (napr. investičná spoločnosť, poisťovňa, penzijný fond, dôchodková správcovská spoločnosť, maklérska firma, faktoringová spoločnosť, lízingová spoločnosť ap.);
- b) podnik, ktorý bol už 31. decembra 2019 Podnikom v ťažkostiach podľa odseku 7 tohto podčlánku; odchylne od uvedeného sa pomoc smie poskytnúť Mikropodnikom alebo Malým podnikom, ktoré už boli v ťažkostiach k 31. decembru 2019, a to pod podmienkou, že nie sú predmetom kolektívneho konkurzného konania podľa vnútroštátneho práva a že nedostali pomoc na záchranu<sup>8</sup> ani pomoc na reštrukturalizáciu<sup>9</sup>;
- c) podnik, ktorý vznikol a začal prevádzkovať svoju činnosť neskôr, ako 12. marca 2020;
- d) podnik<sup>10</sup>, voči ktorému je nárokovanie vrátenia pomoci na základe predchádzajúceho rozhodnutia Komisie, v ktorom bola táto pomoc označená za neoprávnenú a nezlučiteľnú s vnútorným trhom<sup>11</sup>;
- e) podnik, ktorý je osobou, ktorá má na sprostredkovanie zamestnania za úhradu oprávnenie vydané podľa živnostenského zákona<sup>12</sup>, alebo agentúrou dočasného zamestnávania;
- f) podnik, voči ktorému eviduje
  - (i) Sociálna poisťovňa pohľadávky na poistnom na sociálne poistenie alebo pohľadávky na povinných príspevkoch na starobné dôchodkové sporenie po lehote splatnosti viac ako 90 dní alebo
  - (ii) zdravotná poisťovňa pohľadávky na poistnom na povinné verejné zdravotné poistenie po lehote splatnosti viac ako 90 dní;
- g) podnik, ktorého konečný užívateľ výhod<sup>13</sup> je daňovým rezidentom v Daňovom raji<sup>14</sup>.

7. **„Podnik v ťažkostiach“** je podnik, v súvislosti s ktorým sa vyskytne aspoň jedna z týchto okolností:

---

<sup>8</sup> Prípadne ak takúto pomoc na záchranu dostali, v čase poskytnutia pomoci na základe tohto oznámenia už vrátili príslušný úver alebo vypovedali príslušnú záruku.

<sup>9</sup> Prípadne ak takúto pomoc na reštrukturalizáciu dostali, v čase poskytnutia pomoci podľa tohto oznámenia už nepodliehajú reštrukturalizačnému plánu.

<sup>10</sup> Viaceré oddelené právne subjekty, ktoré majú kontrolné podiely a iné funkčné, hospodárske a organizačné prepojenia, možno na účely uplatnenia tejto schémy pokladať za subjekty tvoriace jednu hospodársku jednotku. Táto hospodárska jednotka sa potom pokladá za relevantný podnik, teda prijímateľa pomoci.

<sup>11</sup> rozsudok ESD C-188/92 vo veci „Deggendorf“

<sup>12</sup> Zákon č. 455/1991 Z. z. o živnostenskom podnikaní (živnostenský zákon) v znení neskorších predpisov

<sup>13</sup> V zmysle § 6a zákona č. 297/2008 Z. z. o ochrane pred legalizáciou príjmov z trestnej činnosti a o ochrane pred financovaním terorizmu

<sup>14</sup> S výnimkou prípadu, kedy sa konečný užívateľ výhod zaviazal do deviatich mesiacov od poskytnutia Krytého úveru presunúť svoju daňovú rezidenciu do Európskeho hospodárskeho priestoru.

- v prípade spoločnosti s ručením obmedzeným (inej ako MSP, ktorý existuje menej ako tri roky, alebo, na účely oprávnenosti na pomoc vo forme rizikového financovania, MSP do siedmich rokov od jeho prvého komerčného predaja, ktorý spĺňa požiadavky rizikových finančných investícií v nadväznosti na hĺbkovú analýzu vykonanú vybraným Vykonávateľom), ak v dôsledku akumulovaných strát došlo k zániku viac ako polovice jej upísaného základného imania. Ide o prípad, keď odpočet akumulovaných strát od rezerv (a všetkých ostatných prvkov, ktoré sa vo všeobecnosti považujú za súčasť vlastných zdrojov spoločnosti) má za následok negatívnu kumulovanú sumu, ktorá presahuje polovicu upísaného základného imania. Na účely tohto ustanovenia „spoločnosť s ručením obmedzeným“ znamená najmä tie druhy spoločností, ktoré sú uvedené v prílohe I k smernici 2013/34/EÚ<sup>15</sup>, a „základné imanie“ zahŕňa, ak je to vhodné, akékoľvek emisné ážio.
- v prípade spoločnosti, v ktorej aspoň niektorí spoločníci majú neobmedzené ručenie za dlh spoločnosti (inej ako MSP, ktorý existuje menej ako tri roky, alebo, na účely oprávnenosti na pomoc vo forme rizikového financovania, MSP do siedmich rokov od jeho prvého komerčného predaja, ktorý spĺňa požiadavky rizikových finančných investícií v nadväznosti na hĺbkovú analýzu vykonanú vybraným Vykonávateľom), ak v dôsledku akumulovaných strát došlo k zániku viac ako polovice jej imania, ako je zaznamenané v účtovnej závierke spoločnosti. Na účely tohto ustanovenia „spoločnosť, v ktorej aspoň niektorí spoločníci majú neobmedzené ručenie za dlh spoločnosti“ znamená najmä tie druhy spoločností, ktoré sú uvedené v prílohe II k smernici 2013/34/EÚ.
- keď je podnik predmetom kolektívneho konkurzného konania alebo spĺňa kritériá domácich právnych predpisov na to, aby sa stal predmetom kolektívneho konkurzného konania na žiadosť svojich veriteľov.
- keď podnik dostal pomoc na záchranu a ešte neuhradil úver alebo nevypovedal záruku, alebo ak dostal pomoc na reštrukturalizáciu a stále podlieha reštrukturalizačnému plánu.
- v prípade podniku, ktorý nie je MSP, keď za posledné dva roky:
  - účtovný pomer dlhu podniku k vlastnému kapitálu je vyšší než 7,5 a
  - pomer EBITDA podniku k úrokovému krytiu je nižší ako 1,0.

## 2.6. ROZPOČET

Predpokladaná výška pomoci, ktorá bude poskytnutá v rámci schémy, bude predstavovať približne (cca) 1,8025 miliardy EUR, pozostávajúc z približne 1,75 miliardy EUR vo forme

<sup>15</sup> Smernica Európskeho parlamentu a Rady 2013/34/EÚ z 26. júna 2013 o ročných účtovných závierkach, konsolidovaných účtovných závierkach a súvisiacich správach určitých druhov podnikov, ktorou sa mení smernica Európskeho parlamentu a Rady 2006/43/ES a zrušujú smernice Rady 78/660/EHS a 83/349/EHS.

podľa podčlánku 3.1 časť A a z približne (cca) 52.5 mil. EUR na pomoc vo forme podľa podčlánku 3.1 časť B.

### **3. CHARAKTER POMOCI POSKYTOVANEJ PODĽA SCHÉMY**

#### **3.1. FORMY POMOCI**

Pomoc podľa tejto schémy sa poskytuje ako:

##### **A. Záruka**

t. j. finančná pomoc vo forme záruky za úver poskytnutý bankou v súlade s § 25a ods. 2 písm. a) Lex Corona (pomoc v zmysle čl. 3.2 Dočasného rámca), (ďalej len „Záruka“);

##### **B. Odpustenie záručného poplatku**

t. j. finančná pomoc vo forme odpustenia poplatku za záruku za úver poskytnutý bankou v súlade s § 25a ods. 2 písm. b) Lex Corona (pomoc v zmysle čl. 3.1. Dočasného rámca), (ďalej len „Odpustenie“).

#### **3.2. OPRÁVNENÉ VÝDAVKY A PROJEKTY**

1. Oprávnenými výdavkami Prijímateľov sú investičné a prevádzkové výdavky, vrátane daňových, colných a odvodových záväzkov Prijímateľov. V záujme vylúčenia pochybností sa uvádza, že z úveru, na ktorý sa poskytuje Záruka (ďalej len „Krytý úver“) je prijímateľ oprávnený financovať aj neuhradené prevádzkové náklady (nie však investičné náklady), ktoré mu vznikli ešte pred podaním žiadosti o úver, ak ich splatnosť pripadá úplne alebo čiastočne na obdobie od 12. 3. 2020.
2. Oprávnenými projektami sú všetky projekty, pre ktoré sú v súlade s touto schémou poskytnuté úvery na financovanie investícií a/alebo prevádzkového kapitálu.

#### **3.3. PODMIENKY POSKYTNUTIA POMOCI**

1. Každý podnik uchádzajúci sa o Záruku a o Odpustenie podľa tejto schémy predkladá ku dňu poskytnutia pomoci Vykonávateľovi vyhlásenie, že nespadá do žiadnej z kategórií v zmysle podčlánku 2.5 odsek 6 tejto schémy.
2. Tam, kde je to možné, Vykonávateľ overí skutočnosti vo vyhlásení podľa predchádzajúceho odseku 1 na základe účtovných záznamov a/alebo iných účtovných dokladov, respektíve verejne prístupných registrov.



3. Vykonávateľ poskytne pomoc v oboch formách podľa tejto schémy až potom, ako si overí, že celkový objem pomoci doteraz poskytnutý podniku na základe čl. 3.1 Dočasného rámca spolu s Odpustením neprekročí maximálnu výšku stanovenú v čl. 3.1 Dočasného rámca, a že sa dodržiavajú kumulačné pravidlá podľa podčlánku 3.5 tejto schémy.
4. Pomoc poskytnutá podľa tejto schémy nesmie byť podmienená premiestnením výrobných činností alebo inej činnosti príjemcu z inej krajiny v Európskom hospodárskom priestore (EHP) na územie Slovenskej republiky. Toto pravidlo platí bez ohľadu na počet pracovných miest, ktoré skutočne zanikli v pôvodnej prevádzkarni Prijímateľa v EHP.

A. Špecifické podmienky pre poskytnutie Záruky

1. Pre poskytnutie Záruky v zmysle tejto schémy platia v súlade s čl. 3.2 Dočasného rámca nasledovné podmienky:
  - a) poplatky za Záruky na individuálne úvery sa stanovujú na minimálnej úrovni, ktorá sa postupne zvyšuje v závislosti od dĺžky trvania Krytých úverov, ako sa uvádza v tejto tabuľke:

Typ Prijímateľa	Za 1. rok	Za 2. a 3. rok	Za 4. až 6. rok
Malé a stredné podniky <sup>16</sup>	25 základných bodov	50 základných bodov	100 základných bodov
Veľké podniky	50 základných bodov	100 základných bodov	200 základných bodov

- b) Záruka sa poskytne najneskôr do 31. decembra 2021;
- c) v prípade úverov so splatnosťou po 31. decembri 2021 **celková výška úverov na Prijímateľa nesmie presiahnuť:**
  - (i) dvojnásobok ročných mzdových nákladov Prijímateľa (vrátane sociálnych odvodov, ako aj nákladov na zamestnancov pracujúcich v lokalite podniku, avšak platených subdodávateľmi) za rok 2019 alebo posledný rok, za ktorý sú údaje k dispozícii. V prípade podnikov založených 1. januára 2019 alebo neskôr nesmie maximálna výška úveru presiahnuť odhadované ročné mzdové náklady počas prvých dvoch rokov prevádzky alebo
  - (ii) 25 % celkového obratu Prijímateľa v roku 2019, alebo
  - (iii) za výnimočných okolností možno v naliehavých prípadoch pre podniky, ktorých obrat alebo mzdové náklady za rok 2019 nie sú dobrým základom na odhad ich nákladov v budúcich mesiacoch (ako napr. v prípade, ak je Prijímateľ novým podnikom alebo podnikom v počiatočnom štádiu existencie; alebo ak v dôsledku prepuknutia choroby COVID-19 musí čeliť zvýšeným nákladom

<sup>16</sup> Vrátať kategórie Mikropodnikov.

oproti bežným okolnostiam; či ak potrebuje po pozastavení svojej priemyselnej a obchodnej činnosti vyšší objem likvidity na obnovu svojej činnosti) sumu úveru zvýšiť na pokrytie potrieb likvidity od okamihu poskytnutia na nasledujúcich 18 mesiacov pre MSP a na nasledujúcich 12 mesiacov pre Veľké podniky. Potreby likvidity by sa mali stanoviť na základe vlastného vyhlásenia príjemcu<sup>17</sup>, pričom však pred poskytnutím Krytého úveru budú na individuálnej báze posúdené Vykonávateľom, ako aj Poskytovateľom;

- d) trvanie Záruky je obmedzené maximálne na šesť rokov a Záruka nepresiahne:
  - (i) 90 % istiny úveru, pričom straty utrpí proporcionálne a za tých istých podmienok Vykonávateľ a rovnako aj Poskytovateľ, a
  - (ii) keď sa objem úveru postupom času zníži, napríklad z dôvodu začatia splácania úveru, zaručená suma sa musí proporcionálne znížiť;
- e) Záruka sa musí vzťahovať na úvery na financovanie investícií a/alebo prevádzkového kapitálu.

2. Pomoc vo forme Záruky podľa tejto schémy bude mať nasledovné charakteristiky:

- a) Typ oprávnených nástrojov: úvery na prevádzkový kapitál a/alebo investície;
- b) Splatnosť Krytého úveru: 2-6 rokov;
- c) Maximálna výška úveru: EUR 2 000 000;
- d) Maximálne percento Záruky: 90 % istiny úveru;
- e) Trvanie Záruky: 2-6 rokov v závislosti od splatnosti úveru;
- f) Delenie strát: delené proporcionálne a za tých istých podmienok medzi Poskytovateľom a Vykonávateľom;
- g) Výška záručného poplatku a spôsob výpočtu: záručný poplatok vo výške podľa tohto podčlánku 3.3 časť A odsek 1 písmeno a) tejto schémy;
- h) Záruka pokrýva celé trvanie úveru (s výnimkou predĺžení splatnosti nad limit 6 rokov).

3. Mobilizácia pomoci vo forme Záruky je zmluvne spojená s osobitnými podmienkami, na ktorých sa zmluvné strany dohodnú pri poskytnutí pomoci vo forme Záruky.

4. Ďalšie podmienky:

- a) Odklad splácania istiny a úroku (grace period) Krytého úveru na jeden (1) rok<sup>18</sup>;
- b) Maximálna úroková sadzba pre
  - (i) Mikropodniky 3,9 %;
  - (ii) Malé a stredné podniky s výnimkou Mikropodnikov a Veľké podniky 1,9 %;

---

<sup>17</sup> Plán potrieb likvidity môže zahŕňať prevádzkový kapitál, ako aj investičné náklady.

<sup>18</sup> Odklad splácania sa bude realizovať za komerčných podmienok, vrátane možnosti Prijímateľa odklad splácania odmietnuť. V prípade realizácie odkladu sa úver bude počas odkladu splátok istiny úročiť pri plnej komerčnej sadzbe úveru a odložené úroky sa následne budú splácať v súlade so splátkovou politikou Vykonávateľa.

- c) Úver nesmie byť použitý na refinancovanie existujúcich záväzkov voči Vykonávateľom alebo úverovým inštitúciám;
- d) Vykonávatelia sa v zmluve s Poskytovateľom zaviažu, že ak poskytnú Krytý úver existujúcemu klientovi, nezvýšia splátky svojich existujúcich úverov a neumožnia zrýchlené či mimoriadne splátky svojich existujúcich úverov, vrátane úplného predčasného splatenia existujúcich úverov; toto sa nebude vzťahovať na kontokorentné úvery a revolvingové úvery. Táto podmienka bude platiť do okamihu zlyhania predmetného klienta (Prijímateľa);
- e) Klient sa zaväzuje, že v čase čerpania a splácania Krytého úveru nebude:
  - (i) vyplácať podiely zo zisku;
  - (ii) vyplácať vnútroskupinové pôžičky;
  - (iii) poskytovať pôžičky.

5. Minimálne zabezpečenie Krytého úveru:

- (i) MSP pri úvere do 500 000 eur: osobné ručenie alebo zabezpečenie obvyklé pre prevádzkové úvery (t. j. pohľadávky a zásoby);
- (ii) MSP okrem Mikropodnikov a Veľké podniky pri úvere do 2 000 000 eur: zabezpečenie obvyklé pre prevádzkové úvery (t. j. pohľadávky a zásoby) + kvázi *pari passu* (Poskytovateľ bude mať záložné právo v ďalšom poradí na toto zabezpečenie).

Platí, že najskôr sa uplatní Záruka a následne sa vymáha od Prijímateľa.

6. Ďalšie podmienky, konzistentné s ustanoveniami tejto schémy, môžu byť obsiahnuté v zmluve Poskytovateľa s Vykonávateľom, alebo ich stanoví Vykonávateľ v súlade s bežnými trhovými praktikami.

B. Špecifické podmienky pre poskytnutie Odpustenia

1. Pre poskytnutie pomoci vo forme Odpustenia v zmysle tejto schémy musí Prijímateľ dodržať nasledovné podmienky:

- a) podnik v období 12 mesiacov odo dňa prvého čerpania Krytého úveru (ďalej aj „sledované obdobie“)<sup>19</sup> udrží priemernú úroveň zamestnanosti zamestnancov oproti priemernému stavu zamestnancov za 12 kalendárnych mesiacov predchádzajúcich

---

<sup>19</sup> V prípade, že sa dokumenty potvrdzujúce priemernú úroveň zamestnanosti vydávajú iba ku koncu kalendárneho mesiaca, sa za začiatok sledovaného obdobia považuje prvý deň príslušného kalendárneho mesiaca, v ktorom bol Krytý úver prvýkrát čerpaný, a za koniec sledovaného obdobia sa považuje posledný deň príslušného kalendárneho mesiaca, v ktorom uplynie obdobie 12 mesiacov odo dňa prvého čerpania Krytého úveru.

kalendárnemu mesiacu, v ktorom bola podaná žiadosť o Krytý úver (ďalej aj „referenčné obdobie“), vynásobenú koeficientom stanoveným v zmluve s Vykonávateľom<sup>20</sup>, pričom

- (i) údaje o počte zamestnancov sa vyjadrujú v celých číslach tak, že počet zamestnancov v predchádzajúcom období sa zaokrúhľuje matematicky smerom nadol a počet zamestnancov v sledovanom období sa zaokrúhľuje matematicky smerom nahor)
- (ii) podmienka sa považuje za dodržanú, ak k zníženiu priemerného stavu zamestnancov v sledovanom období dôjde z dôvodu nepredvídateľných okolností (smrť zamestnanca a pod.), ktoré nastali v priebehu posledných troch mesiacov sledovaného obdobia a ktoré je možné náležite preukázať,
- (iii) podmienka sa považuje za nedodržanú, ak sa zmení pomer medzi počtom zamestnancov v pracovnom pomere a počtom zamestnancov mimo pracovného pomeru, za súčasného poklesu počtu zamestnancov v pracovnom pomere; a

b) podnik na konci sledovaného obdobia<sup>21</sup> uvedeného v písmene a)

- (i) nebude mať žiadne záväzky po lehote splatnosti viac ako 1 mesiac na poistnom na sociálne poistenie, na povinných príspevkoch na starobné dôchodkové sporenie alebo na poistnom na povinné verejné zdravotné poistenie voči Sociálnej poisťovni alebo zdravotnej poisťovni, ak v čase poskytnutia úveru tvorili takéto jeho záväzky sumu nižšiu alebo rovnú, ako bola suma poskytnutého úveru,
- (ii) vo všetkých ostatných prípadoch nebude mať vyššie záväzky na poistnom na sociálne poistenie, na povinných príspevkoch na starobné dôchodkové sporenie alebo na poistnom na povinné verejné zdravotné poistenie voči Sociálnej poisťovni alebo zdravotnej poisťovni, ako bola suma takýchto záväzkov v čase podania žiadosti o úver znížená o sumu poskytnutého úveru, pričom na tieto záväzky má s príslušnou poisťovňou dohodnutý splátkový kalendár, ktorý dodržiava.

2. anie podmienok skontroluje Vykonávateľ po uplynutí 12 mesiacov odo dňa začatia čerpania poskytnutého Krytého úveru, a to do 30 dní od posledného dňa príslušného kalendárneho mesiaca, v ktorom uplynie toto obdobie. V prípade, že podmienky nebudú

---

<sup>20</sup> Východisková hodnota tohto koeficientu je 1. Akákoľvek zmena koeficientu bude možná iba do 31. 12. 2021, pričom zmluva medzi Poskytovateľom a Vykonávateľom zahŕnie transparentný a nediskriminačný postup, akým sa k takejto zmene dospeje a tento postup bude zverejnený pred začiatkom poskytovania Krytých úverov. Zmluva medzi každým Vykonávateľom a Prijímateľom zahŕnie ustanovenie, ktorým sa koeficient v zmluve medzi Poskytovateľom a Vykonávateľom automaticky premietne do tejto zmluvy medzi Vykonávateľom a Prijímateľom.

<sup>21</sup> V prípade, že sa dokumenty potvrdzujúce výšku záväzkov po lehote splatnosti vydávajú iba ku koncu kalendárneho mesiaca, sa za začiatok sledovaného obdobia považuje prvý deň príslušného kalendárneho mesiaca, v ktorom bol úver prvýkrát čerpaný, a za koniec sledovaného obdobia sa považuje posledný deň príslušného kalendárneho mesiaca, v ktorom uplynie obdobie 12 mesiacov odo dňa prvého čerpania Krytého úveru.

dodržané, je Prijímateľ povinný poskytnutú pomoc vrátiť, t. j. zaplatiť celkovú sumu záručných poplatkov za všetky roky trvania úveru vo výške podľa tabuľky v podčlánku 3.3 časť A odsek 1 písmeno a) tejto schémy (ďalej len „Suma poplatkov“).

3. Pomoc vo forme Odpustenia podľa tejto schémy musí spĺňať zároveň nasledovné podmienky v súlade s čl. 3.1 Dočasného rámca:

a) Celková výška pomoci vo forme Odpustenia<sup>22</sup> na jeden podnik nepresiahne ku dňu poskytnutia pomoci nasledovný strop pomoci:

(i) 1 800 000 EUR;

(ii) 270 000 EUR v prípade podniku pôsobiaceho v odvetví rybolovu a akvakultúry;<sup>23</sup>

(iii) 225 000 EUR v prípade podniku pôsobiaceho v poľnohospodárskej prvovýrobe.<sup>24</sup>

Všetky použité a uvedené číselné údaje musia byť vyjadrené ako hrubá suma pred odpočítaním dane alebo iných nákladov.

b) Pre sektory poľnohospodárstva, rybolovu a akvakultúry platí, že:

(i) pomoc poskytnutá podnikom pôsobiacim v poľnohospodárskej prvovýrobe nesmie byť stanovená na základe ceny alebo množstva produktov na trhu;

(ii) pomoc podnikom pôsobiacim v odvetví rybolovu a akvakultúry sa netýka žiadnej z kategórií pomoci uvedených v článku 1 ods. 1 písm. a) až k) nariadenia Komisie (EÚ) č. 717/2014<sup>25</sup>;

c) Pomoc vo forme Odpustenia poskytnutá podnikom pôsobiacim v oblasti spracovania a odbytu poľnohospodárskych produktov<sup>26</sup> je podmienená tým, že sa čiastočne alebo úplne nepostúpi prvovýrobcom, a nie je stanovená na základe ceny alebo množstva výrobkov umiestnených na trh dotknutými podnikmi alebo zakúpených od prvovýrobcom, a to s výnimkou prípadov, keď dotknuté podniky výrobky zakúpené od prvovýrobcom buď neumiestnili na trh, alebo ich použili na nepotravinové účely, ako je destilácia, metanizácia

---

<sup>22</sup> Maximálna výška pomoci predstavuje ekvivalent hrubej hotovostnej finančnej pomoci.

<sup>23</sup> Podľa vymedzenia v článku 2 ods. 1 nariadenia Komisie (EÚ) č. 717/2014 z 27.6.2014 o uplatňovaní článkov 107 a 108 Zmluvy o fungovaní EÚ na pomoc de minimis v sektore rybolovu a akvakultúry (Ú. v. EÚ L 190, 28.6.2014, s. 45).

<sup>24</sup> Podľa ustanovení článku 2 ods. 5 nariadenia Komisie (ES) č. 702/2014 z 25. júna 2014, ktorým sa určité kategórie pomoci v odvetví poľnohospodárstva a lesného hospodárstva a vo vidieckych oblastiach vyhlasujú za zlučiteľné s vnútorným trhom pri uplatňovaní článkov 107 a 108 Zmluvy o fungovaní Európskej únie (Ú. v. EÚ L 193, 1.7.2014, s. 1).

<sup>25</sup> Nariadenie Komisie (EÚ) č. 717/2014 z 27.6.2014 o uplatňovaní článkov 107 a 108 Zmluvy o fungovaní EÚ na pomoc de minimis v sektore rybolovu a akvakultúry (Ú. v. EÚ L 190, 28.6.2014, s. 45).

<sup>26</sup> Podľa ustanovení článku 2 ods. 6 a 7 nariadenia Komisie (ES) č. 702/2014 z 25.6.2014, ktorým sa určité kategórie pomoci v odvetví poľnohospodárstva a lesného hospodárstva a vo vidieckych oblastiach vyhlasujú za zlučiteľné s vnútorným trhom pri uplatňovaní článkov 107 a 108 Zmluvy o fungovaní EÚ (Ú. v. EÚ L 193, 1.7.2014, s. 1).

či kompostovanie.

- d) Ak podnik pôsobí vo viacerých sektoroch, na ktoré sa vzťahujú rôzne maximálne sumy ako sú stanovené v tomto podčlánku 3.3 časť B odsek 3 písmeno a) tejto schémy, vhodnými prostriedkami, ako je napríklad oddelenie účtov, Vykonávateľ a Prijímateľ zabezpečia, aby sa pre každú z týchto činností dodržal príslušný strop pomoci a aby sa neprekročila celková maximálna suma 1 800 000 EUR na podnik. Ak podnik pôsobí v sektoroch uvedených v podčlánku 3.3 časť B odsek 3 písmeno a) bod (ii)-(iii), nemala by sa prekročiť celková maximálna suma 270 000 EUR na podnik.
- e) Pomoc vo forme Odpustenia bude poskytnutá najneskôr 31. decembra 2021.
4. Ak by sa poskytnutím novej pomoci presiahol stanovený strop pomoci v zmysle podčlánku 3.3 časť B odsek 3 písmeno a), Vykonávateľ informuje žiadateľa a požiadava o úpravu výšky pomoci tak, aby spolu s doteraz poskytnutou pomocou nepresahovala stanovený strop pomoci; Krytý úver môže byť poskytnutý iba v prípade, ak žiadateľ týmto spôsobom požadovanú výšku pomoci vo forme Odpustenia zníži.
5. Vykonávateľ predtým, ako poskytne pomoc vo forme Odpustenia, získa od Prijímateľa v písomnej alebo elektronickej forme vyhlásenie o akejkoľvek inej pomoci poskytnutej podľa čl. 3.1. bodu 22 a bod 23 Dočasného rámca, ktorú získal v období od 19. marca 2020 do 31. decembra 2021.
6. Vykonávateľ overí (aj v centrálnom registri IS SEMP), že poskytnutím pomoci celková výška pomoci poskytnutá Prijímateľovi podľa čl. 3.1. bod 22 a bod 23 Dočasného rámca a podľa tejto schémy nepresiahne povolený strop pomoci na jeden podnik v zmysle podčlánku 3.3 časť B odsek 3 písmeno a).
7. Pomoc vo forme Odpustenia sa môže poskytnúť len vtedy, ak je preukázané, že táto, spolu s doteraz poskytnutou pomocou v zmysle čl. 3.1. bodov 22, 23 a 23a Dočasného rámca aj od iných poskytovateľov pomoci neprekročí povolený strop pomoci na jeden podnik v zmysle podčlánku 3.3 časť B odsek 3 písmeno a).
8. Pre vylúčenie pochybností sa uvádza, že Odpustenie sa nevzťahuje na záručný poplatok, ktorý sa bude uplatňovať v prípade predĺženia splatnosti Krytého úveru vo výške podľa podčlánku 3.3 časť A odsek 1 písmeno a) na obdobie predĺženia nad pôvodnú splatnosť.

### **3.4. MECHANIZMUS POSKYTNUTIA POMOCI**

#### **A. Záruka**

1. Poskytnutie pomoci podľa tejto schémy sa realizuje prostredníctvom jedného alebo viacerých finančných sprostredkovateľov (Vykonávateľov) v súlade s čl. 3.4 Dočasného rámca. Poskytovateľ je zodpovedný za výber Vykonávateľov, ktorí poskytujú Kryté úvery

Prijímateľom. Vykonávatelia sú zriadení v súlade s uplatniteľnými právnymi predpismi Únie a vnútroštátnymi právnymi predpismi. Presné podmienky poskytnutia pomoci budú stanovené vo vzájomnej zmluve medzi Poskytovateľom a ním vybranými Vykonávateľmi.

2. Poskytovanie Záruk na jednotlivé úvery prináša zvýhodnenie, zlepšenie podmienok financovania pre jednotlivých Prijímateľov, ktoré spočíva najmä v znížení úrokových sadzieb na úroveň do výšky podľa podčlánku 3.3 časť A odsek 4 bod b) tejto schémy, oproti sadzbám uvedeným v tomto podčlánku 3.4 časť A odsek 9 tejto schémy.
3. V prípade zlyhania jednotlivého úveru budú Poskytovateľom Vykonávateľovi prevedené prostriedky vo výške zaručenej časti zlyhaného úveru, pričom je Vykonávateľ povinný začať proces vymáhania zlyhaného úveru od Prijímateľa.
4. Vykonávatelia sú zodpovední za poskytovanie Krytých úverov Prijímateľom v súlade s touto schémou a uzatvárajú s nimi úverovú zmluvu. Úverová zmluva sa uzatvára na základe žiadosti Prijímateľa o Krytý úver, ktorá je zároveň žiadosťou o pomoc vo forme Záruky. Pomoc vo forme Odpustenia sa poskytne na základe žiadosti Prijímateľa o Odpustenie, ktorú Prijímateľ predkladá na základe vlastného uváženia zároveň so žiadosťou o Krytý úver.
5. Úverová zmluva bude zahŕňať poskytnutie pomoci vo forme Záruky, alebo pomoci vo forme Záruky a Odpustenia. Podmienky poskytnutia jednej alebo oboch foriem pomoci vo vzťahu k Prijímateľom budú dohodnuté Vykonávateľom v každej individuálnej úverovej zmluve medzi Vykonávateľom a Prijímateľom, a to na základe tradičných trhových praktík (za podmienky dodržania príslušnej národnej a európskej legislatívy a podmienok uvedených v tejto schéme).
6. Za dátum poskytnutia pomoci vo forme Záruky podľa tejto schémy sa bude považovať deň nadobudnutia účinnosti úverovej zmluvy medzi Vykonávateľom a Prijímateľom.
7. Vykonávateľ vyhodnotí, či je Prijímateľ oprávnený pre poskytnutie Krytého úveru a poskytne pomoc podľa tejto schémy na základe konzistentnej politiky v súlade s jeho internými smernicami a politikami a taktiež zabezpečí kvalitnú správu portfólia, vrátane vymáhania prípadných zlyhaných úverov. Vykonávatelia sú riadení na komerčnom základe, konajú starostlivo ako profesionálni správcovia a v dobrej viere s cieľom zamedziť konfliktu záujmov, uplatňujú najlepšie postupy a regulačný dohľad.
8. Vykonávatelia zabezpečujú dodržiavanie uplatniteľného práva, vrátane Dočasného rámca a ďalších pravidiel, ktoré sa vzťahujú na štátnu pomoc, ako aj príslušných noriem a uplatniteľných právnych predpisov o predchádzaní praniu špinavých peňazí, boji proti terorizmu a daňovým podvodom.
9. Pri poskytovaní finančných prostriedkov sa od Vykonávateľov požaduje, aby čo v najväčšej možnej miere výhody verejných záruk postúpili Prijímateľom. Pokiaľ ide o toto postúpenie výhody, z anonymizovaného prieskumu Slovenskej bankovej asociácie (SBA) medzi jej členmi vyplynulo, že priemerná výsledná výška marže pre segment Mikropodniky by bez zohľadnenia štátnej záruky mala byť 11,424 % p. a., kdežto po zohľadnení štátnych záruk by sadzba pre tento segment mala byť 4,784 % p. a. (pričom maximálna sadzba stanovená

podľa tejto schémy je 3,9 % p. a.). Obdobne, z anonymizovaného prieskumu SBA vyplynulo, že priemerná výsledná výška marže pre segment Ostatné podniky (t. j. Prijímatelia s výnimkou Mikropodnikov) by bez zohľadnenia štátnej záruky mala byť 6,00325 % p. a., kdežto priemerná výsledná výška marže pre tento segment by po zohľadnení štátnych záruk mala byť 2,496 % p. a. (pričom maximálna sadzba stanovená podľa tejto schémy je 1,9 % p. a.). Mechanizmom, ktorý zaisťuje, že výhody budú postúpené v najväčšom možnom rozsahu Prijímateľom, bude aj konkurencia medzi jednotlivými Vykonávateľmi poskytujúcimi zaručené úvery.

## B. Odpustenie

1. Pomoc vo forme Odpustenia spočíva v odpustení Sumy poplatkov, za predpokladu dodržania podmienok udržania zamestnanosti a splatenia daňových záväzkov a záväzkov na sociálnom a zdravotnom poistení podľa podčlánku 3.3 časť B odsek 1 tejto schémy.
2. Pomoc vo forme Odpustenia sa smie poskytnúť vo forme priameho grantu alebo platobného zvýhodnenia podľa čl. 3.1. Dočasného rámca. V prípade poskytnutia Odpustenia vo forme priameho grantu Prijímateľ najprv po nadobudnutí účinnosti úverovej zmluvy zaplatí Sumu poplatkov a následne mu tento výdavok Poskytovateľ prostredníctvom Vykonávateľa vyrovná priamym grantom v rovnakej výške. V prípade poskytnutia Odpustenia vo forme platobného zvýhodnenia sa Odpustenie zrealizuje formou vzájomného započítania pohľadávky Poskytovateľa voči Prijímateľovi vo výške Sumy poplatkov a Odpustenia v rovnakej výške.
3. Pomoc vo forme Odpustenia sa poskytuje na základe žiadosti podľa podčlánku 3.4 časť A odsek 4 tejto schémy.
4. Dodržanie podmienok pre poskytnutie pomoci vo forme Odpustenia podľa podčlánku 3.3 časť B odsek 1 tejto schémy preukazuje Prijímateľ čestným vyhlásením ku dňu uplynutia 12 mesiacov odo dňa začatia čerpania poskytnutého Krytého úveru. Dodržanie týchto podmienok Vykonávateľ následne preverí zmluvne stanoveným spôsobom. V prípade, že spomínané podmienky dodržané neboli, je Prijímateľ povinný poskytnutú pomoc vo forme Odpustenia vrátiť.
5. Za dátum poskytnutia pomoci vo forme Odpustenia sa bude považovať deň nadobudnutia účinnosti úverovej zmluvy medzi Vykonávateľom a Prijímateľom<sup>27</sup>.

---

<sup>27</sup> Pokiaľ Prijímateľ o poskytnutie Odpustenia požiadal formou podľa podčlánku 3.4 časť A odsek 4 tejto schémy.



### 3.5. KUMULÁCIA

1. Pomoc podľa tejto schémy sa smie navzájom kumulovať s dočasnými opatreniami pomoci, na ktoré sa vzťahuje Dočasný rámec, v súlade so Špecifickými podmienkami kumulácie nižšie.
  2. Dočasné opatrenia pomoci, na ktoré sa vzťahuje toto oznámenie, sa smú kumulovať s pomocou podľa nariadení o pomoci de minimis<sup>28</sup> (ďalej len „Nariadenia de minimis“) alebo s pomocou podľa nariadení o skupinových výnimkách<sup>29</sup> za predpokladu, že sa dodržiavajú ustanovenia a pravidlá kumulácie zakotvené v uvedených nariadeniach.
  3. Ak sa pomoc podľa tejto schémy kumuluje s inými formami financovania zo zdrojov Európskej únie, dodržia sa maximálne intenzity pomoci špecifikované v relevantných Usmerneniach alebo Nariadeniach.
- A. Špecifické podmienky kumulácie pomoci vo forme Záruky:
- a) Pomoc vo forme Záruky sa nesmie kumulovať s pomocou poskytnutou na tú istú podkladovú istinu úveru podľa oddielu 3.3 Dočasného rámca a naopak.
  - b) Pomoc vo forme Záruky sa smie kumulovať s pomocou podľa oddielu 3.3 Dočasného rámca v prípade rôznych úverov za predpokladu, že celková suma úverov na príjemcu neprekračuje stropy stanovené v podčlánku 3.3 časť A odsek 1 písmeno c), resp. v bode 27 písm. d) Dočasného rámca.
  - c) Prijímateľ smie súčasne čerpať viaceré Kryté úvery za predpokladu, že celková suma Krytých úverov na tohto Prijímateľa neprekročí stropy stanovené v podčlánku 3.3 časť A odsek 1 písmeno c).

---

<sup>28</sup> Nariadenie Komisie (EÚ) č. 1407/2013 z 18.12.2013 o uplatňovaní článkov 107 a 108 Zmluvy o fungovaní EÚ na pomoc de minimis (Ú. v. EÚ L 352, 24.12.2013, s. 1), nariadenie Komisie (EÚ) č. 1408/2013 z 18.12.2013 o uplatňovaní článkov 107 a 108 Zmluvy o fungovaní EÚ na pomoc de minimis v sektore poľnohospodárstva (Ú. v. EÚ L 352, 24.12.2013, s. 9), nariadenie Komisie (EÚ) č. 717/2014 z 27.6.2014 o uplatňovaní článkov 107 a 108 Zmluvy o fungovaní EÚ na pomoc de minimis v sektore rybolovu a akvakultúry (Ú. v. EÚ L 190, 28.6.2014, s. 45) a nariadenie Komisie (EÚ) č. 360/2012 z 25.4.2012 o uplatňovaní článkov 107 a 108 Zmluvy o fungovaní EÚ na pomoc de minimis v prospech podnikov poskytujúcich služby všeobecného hospodárskeho záujmu (Ú. v. EÚ L 114, 26.4.2012, s. 8)

<sup>29</sup> Všeobecné nariadenie o skupinových výnimkách, nariadenie Komisie (ES) č. 702/2014 z 25. júna 2014, ktorým sa určité kategórie pomoci v odvetví poľnohospodárstva a lesného hospodárstva a vo vidieckych oblastiach vyhlasujú za zlučiteľné s vnútorným trhom pri uplatňovaní článkov 107 a 108 Zmluvy o fungovaní Európskej únie (Ú. v. EÚ L 193, 1.7.2014, s. 1), a nariadenie Komisie (EÚ) č. 1388/2014 zo 16. decembra 2014 o vyhlásení určitých kategórií pomoci poskytovanej podnikom pôsobiacim vo výrobe, spracovaní a odbyte produktov rybolovu a akvakultúry za zlučiteľné s vnútorným trhom podľa článkov 107 a 108 Zmluvy o fungovaní Európskej únie (Ú. v. EÚ L 369, 24.12.2014, s. 37).

**B. Špecifické podmienky kumulácie pomoci vo forme Odpustenia:**

- a) Celková nominálna hodnota pomoci vo forme Odpustenia nepresiahne celkový maximálny strop na jeden podnik.
- b) Ak Prijímateľ získa viacero priamych grantov alebo inú pomoc v rôznych formách podľa notifikovanej schémy pomoci podľa čl. 3.1 Dočasného rámca, alebo podľa existujúcej schémy schválenej Komisiou podľa čl. 3.1 Dočasného rámca, dodrží sa celkový maximálny strop na jeden podnik, ako je opísaný v bodoch 22 písm. a) a 23 písm. a) Dočasného rámca.

## **ODDIEL II DODATOČNÉ INFORMÁCIE**

### **4. VŠEOBECNÉ POTVRDENIA A ZÁVÄZKY**

#### **4.1. MONITOROVANIE A PODÁVANIE SPRÁV**

1. Vykonávatelia pomoci zverejnia príslušné informácie<sup>30</sup> za každú jednotlivú pomoc vo výške nad 100 000 EUR, alebo nad 10 000 EUR v sektoroch poľnohospodárskej prvovýroby a rybolovu, udelenú podľa tejto schémy, na súhrnnej webovej stránke štátnej pomoci<sup>31</sup> do 12 mesiacov odo dňa poskytnutia pomoci.
2. Vykonávatelia zabezpečujú zber, sledovanie a vyhodnocovanie údajov na úrovni projektov potrebných na monitorovanie pomoci a zabezpečujú ich odovzdávanie Poskytovateľovi.
3. Vykonávatelia zasielajú Poskytovateľovi zoznam individuálnych pomoci udelených podľa tejto schémy.
4. Poskytovateľ predloží Komisii výročné správy o poskytnutej pomoci<sup>32</sup> podľa Dočasného rámca a Vykonávateľ je povinný zaslať Poskytovateľovi všetky požadované informácie a údaje o poskytnutej pomoci.
5. Poskytovateľ predloží Komisii tiež zoznam opatrení zavedených na základe tejto schémy, ktoré boli schválené do 31.12.2021.
6. Vykonávatelia pomoci vedú podrobné záznamy a evidenciu o poskytovaní pomoci, na ktorú sa vzťahuje táto schéma. Tieto záznamy, ktoré musia obsahovať všetky informácie potrebné na preukázanie toho, že boli dodržané potrebné podmienky podľa Dočasného rámca, sa musia archivovať 10 rokov od poskytnutia pomoci a na požiadanie predložiť Komisii.

<sup>30</sup> Informácie požadované podľa Prílohy III Všeobecného nariadenia o skupinových výnimkách, Prílohy III Nariadenia o skupinových výnimkách v poľnohospodárstve alebo Prílohy III Nariadenia o skupinových výnimkách v rybolove

<sup>31</sup> <https://semp.kti2dc.sk/>

<sup>32</sup> V súlade s Nariadením Komisie č. 794/2004, Ú. v. EÚ L 140, 30.4.2004, s. 1 – 134, v platnom znení.

7. Komisia môže požiadať o dodatočné informácie o poskytnutej pomoci s cieľom overiť, či sa dodržali podmienky rozhodnutia Komisie o schválení opatrenia pomoci.
8. Poskytovateľ a Vykonávatelia po nadobudnutí účinnosti schémy zabezpečia jej zverejnenie na svojich webových sídlach.

#### **4.2. KONTROLA A AUDIT**

1. Subjektmi zapojenými do finančnej kontroly a vnútorného auditu sú:
  - a) Ministerstvo financií SR;
  - b) Úrad vládneho auditu;
  - c) Najvyšší kontrolný úrad SR;
  - d) kontrolné orgány Európskej únie;
  - e) útvar kontroly Poskytovateľa a Vykonávateľa.
2. Poskytovateľ a Vykonávateľ kontrolujú dodržanie podmienok, za ktorých sa pomoc poskytla, ako aj ostatné skutočnosti, ktoré by mohli mať vplyv na správnosť a účelovosť poskytnutej pomoci. Poskytovateľ a Vykonávateľ kontrolujú predovšetkým hospodárnosť, efektívnosť a účelnosť použitia poskytnutej pomoci a dodržanie podmienok tejto schémy. Za týmto účelom je Poskytovateľ a Vykonávateľ oprávnený vykonať kontrolu na mieste<sup>33</sup> u Prijímateľa.
3. Prijímateľ umožní Poskytovateľovi a Vykonávateľovi vykonanie kontroly použitia prostriedkov štátnej pomoci a preukáže oprávnenosť vynaložených výdavkov a dodržanie podmienok poskytnutia pomoci.
4. Prijímateľ vytvorí zamestnancom (resp. povereným osobám) subjektov podľa odseku 2 vyššie vykonávajúcim kontrolu a vnútorný audit primerané podmienky na riadne a včasné vykonanie kontroly a poskytnú im potrebnú súčinnosť a všetky vyžiadané informácie a listiny týkajúce sa najmä oprávnenosti vynaložených nákladov a iné.
5. V prípade pomoci poskytovanej z EŠIF vychádza vykonávanie finančnej kontroly pomoci z legislatívy EÚ (Nariadenie EP a Rady (EÚ) č. 1303/2013; Nariadenie EP a Rady (EÚ) č. 1304/2013 a Nariadenie Rady ES č. 2185/1996 o kontrolách a inšpekciách na mieste<sup>34</sup>, vykonávaných Komisiou s cieľom ochrany finančných záujmov Európskych spoločenstiev pred spreneverou a inými podvodmi) a z legislatívy SR (zákon č. 357/2015 Z. z. o finančnej kontrole a audite a o zmene a doplnení niektorých zákonov a podľa § 14 zákona o štátnej

---

<sup>33</sup> § 9 zákona o finančnej kontrole

<sup>34</sup> Mimoriadne vydanie Ú. v. ES L 292, 15.11.1996

pomoci). Na vykonávanie administratívnej finančnej kontroly sa vzťahuje výnimka udelená Ministerstvom financií SR.

#### **4.3. DÔVERNOSŤ INFORMÁCIÍ**

Táto schéma neobsahuje dôverné informácie .

#### **4.4. PRAVIDLÁ EURÓPSKÝCH ŠTRUKTURÁLNYCH A INVESTIČNÝCH FONDŮ**

Táto schéma nie je kofinancovaná z Európskeho fondu regionálneho rozvoja (ERDF), Európskeho sociálneho fondu (ESF), Kohézneho fondu (KF), Európskeho poľnohospodárskeho fondu pre rozvoj vidieka (EPFRV), Európskeho námorného a rybárskeho fondu (ENRF), Fondu solidarity Európskej únie (FSEU), ani Investičnej iniciatívy v reakcii na koronavírus (IIRK).

#### **4.5. TRVANIE POMOCI**

1. Táto schéma nadobúda platnosť a účinnosť dňom jej schválenia Európskou komisiou.
2. Táto schéma je v súlade s čl. 108(3) Zmluvy, t. j. žiadna pomoc nebude poskytnutá ani vyplatená do notifikácie a schválenia schémy Európskou komisiou.
3. Platnosť schémy skončí 31. decembra 2021, pričom do tohto termínu musí byť podaná žiadosť o pomoc a uzatvorená dohoda o poskytnutí pomoci (úverová zmluva zahŕňajúca poskytnutie oboch foriem pomoci) musí nadobudnúť účinnosť.
4. Individuálna pomoc bude Prijímateľom podľa tejto schémy poskytnutá najneskôr 31. decembra 2021.

### **5. PRÍLOHY**

Príloha č. 1 - Definícia MSP

Príloha č. 2 – Komentár Inštitútu finančnej politiky Ministerstva financií SR  
k makroekonomickému vývoju

## **PRÍLOHA Č. 1**

### **DEFINÍCIA MSP**

#### **ČLÁNOK 1**

##### **PODNIK**

Za podnik sa považuje každý subjekt, ktorý vykonáva hospodársku činnosť bez ohľadu na jeho právnu formu. Sem patria najmä samostatne zárobkovo činné osoby a rodinné podniky, ktoré vykonávajú remeselnícke alebo iné činnosti, a partnerstvá alebo združenia, ktoré pravidelne vykonávajú hospodársku činnosť.

#### **ČLÁNOK 2**

##### **POČET ZAMESTNANCOV A FINANČNÉ LIMITY URČUJÚCE KATEGÓRIE PODNIKOV**

1. Kategóriu mikropodnikov, malých a stredných podnikov (MSP) tvoria podniky, ktoré zamestnávajú menej ako 250 osôb a ktorých ročný obrat nepresahuje 50 mil. EUR a/alebo celková ročná súvaha nepresahuje 43 mil. EUR.
2. V rámci kategórie MSP sa malý podnik definuje ako podnik, ktorý zamestnáva menej ako 50 osôb a ktorého ročný obrat a/alebo celková ročná súvaha nepresahuje 10 mil. EUR.
3. V rámci kategórie MSP sa mikropodnik definuje ako podnik, ktorý zamestnáva menej ako 10 osôb a ktorého ročný obrat a/alebo celková ročná súvaha nepresahuje 2 mil. EUR.

#### **ČLÁNOK 3**

##### **TYPY PODNIKOV, KTORÉ SA ZOHĽADŇUJÚ PRI VÝPOČTE POČTU ZAMESTNANCOV A FINANČNÝCH SÚM**

1. „Samostatný podnik“ je každý podnik, ktorý nie je zatriedený ako partnerský podnik v zmysle odseku 2 alebo ako prepojený podnik v zmysle odseku 3.
2. „Partnerské podniky“ sú všetky podniky, ktoré nie sú zatriedené ako prepojené podniky v zmysle odseku 3 a medzi ktorými je takýto vzťah: podnik (vyššie postavený podnik) vlastní, buď samostatne, alebo spoločne s jedným alebo viacerými prepojenými podnikmi v zmysle odseku 3, 25 % alebo viac imania alebo hlasovacích práv iného podniku (nižšie postavený podnik).

Podnik sa však môže klasifikovať ako samostatný, teda ako podnik, ktorý nemá žiadne partnerské podniky, aj keď investori tento limit 25 % dosiahnu alebo prekročia, za predpokladu, že títo investori nie sú prepojení v zmysle odseku 3 individuálne alebo spoločne s príslušným podnikom:

- a) verejnými investičnými spoločnosťami, spoločnosťami investujúcimi do rizikového kapitálu, fyzickými osobami alebo skupinami fyzických osôb, ktoré sa pravidelne zúčastňujú na rizikových investičných aktivitách, ktoré investujú vlastný kapitál do nekótovaných firiem (podnikateľskí anjeli) za predpokladu, že celkové investície týchto podnikateľských anjelov v rovnakom podniku sú nižšie ako 1 250 000 EUR;
- b) univerzitami alebo neziskovými výskumnými strediskami;
- c) inštitucionálnymi investormi, vrátane regionálnych rozvojových fondov;
- d) orgánmi miestnej samosprávy, ktoré majú ročný rozpočet menší ako 10 mil. EUR a menej ako 5 000 obyvateľov.

3. „Prepojené podniky“ sú podniky, medzi ktorými je niektorý z týchto vzájomných vzťahov:

- a) podnik má väčšinu hlasovacích práv akcionárov alebo členov v inom podniku;
- b) podnik má právo vymenovať alebo odvolať väčšinu členov správneho, riadiaceho alebo dozorného orgánu;
- c) podnik má právo dominantne pôsobiť na iný podnik na základe zmluvy uzatvorenej s týmto podnikom alebo na základe ustanovenia v jeho spoločenskej zmluve alebo stanovách;
- d) podnik, ktorý je akcionárom alebo členom iného podniku, sám kontroluje na základe zmluvy s inými akcionármi tohto podniku alebo členmi tohto podniku väčšinu hlasovacích práv akcionárov alebo členov v tomto podniku.

Vychádza sa z predpokladu, že dominantný vplyv neexistuje, ak sa investori uvedení v druhom pododseku odseku 2 nezapoja priamo alebo nepriamo do riadenia príslušného podniku – bez toho, aby boli dotknuté ich práva ako akcionárov.

Podniky, ktoré sa nachádzajú v niektorom zo vzťahov uvedených v prvom pododseku prostredníctvom jedného alebo viacerých podnikov, alebo majú niektorého z investorov uvedených v odseku 2, sa tiež považujú za prepojené.

Podniky, ktoré sa nachádzajú v niektorom z týchto vzťahov prostredníctvom fyzickej osoby alebo skupiny fyzických osôb konajúcich spoločne, sa tiež považujú za prepojené podniky, ak svoju činnosť alebo časť svojej činnosti vykonávajú na rovnakom relevantnom trhu alebo na príľahlých trhoch.

Za „príľahlý trh“ sa považuje trh pre výrobok alebo službu, ktorý sa nachádza bezprostredne vo vyššej alebo nižšej pozícii vo vzťahu k relevantnému trhu.

4. Okrem prípadov uvedených v odseku 2 druhom pododseku sa podnik nemôže považovať za MSP, ak 25 % alebo viac imania alebo hlasovacích práv je priamo alebo nepriamo kontrolovaných spoločne alebo individuálne jedným alebo viacerými verejnými orgánmi.

5. Podniky môžu poskytnúť vyhlásenie o svojom postavení samostatného podniku, partnerského podniku alebo prepojeného podniku vrátane údajov týkajúcich sa limitov stanovených v článku 2. Vyhlásenie sa môže poskytnúť aj vtedy, keď je imanie rozptýlené tak, že nie je možné presne určiť, kto je jeho držiteľom; v takomto prípade podnik môže poskytnúť vyhlásenie v dobrej viere, že môže odôvodnene predpokladať, že jeden podnik v ňom nevlastní alebo spoločne navzájom prepojené podniky nevlastnia 25 % alebo viac. Také vyhlásenia sa poskytnú bez toho, aby boli dotknuté kontroly alebo vyšetrovania ustanovené podľa vnútroštátnych pravidiel alebo pravidiel Únie.

#### **ČLÁNOK 4**

##### **ÚDAJE POUŽÍVANÉ V PRÍPADE POČTU ZAMESTNANCOV A FINANČNÝCH SÚM A REFERENČNÉ OBDOBIE**

1. Údajmi používanými pri výpočte počtu zamestnancov a finančných súm sú údaje týkajúce sa posledného schváleného účtovného obdobia a vypočítané na ročnom základe. Zohľadňujú sa odo dňa účtovnej uzávierky. Výška zvoleného obratu sa vypočíta bez dane z pridanej hodnoty (DPH) a iných nepriamych daní.

2. Ak podnik v deň účtovnej uzávierky zistí, že na ročnom základe prekročil počet zamestnancov alebo finančné limity stanovené v článku 2, alebo klesol pod tento počet zamestnancov a finančné limity, nebude to mať za následok stratu alebo nadobudnutie štatútu stredného, malého podniku alebo mikropodniku, pokiaľ sa tieto limity neprekročili v dvoch po sebe nasledujúcich účtovných obdobiach.

3. V prípade novozaložených podnikov, ktorých účtovné uzávierky ešte neboli schválené, sa uplatnia údaje získané čestným odhadom vykonaným v priebehu finančného roku.

#### **ČLÁNOK 5**

##### **POČET ZAMESTNANCOV**

Počet zamestnancov zodpovedá počtu ročných pracovných jednotiek (RPJ), t. j. počtu osôb, ktoré v príslušnom podniku alebo v jeho mene pracovali na plný úväzok počas celého posudzovaného referenčného roku. Práca osôb, ktoré nepracovali celý rok, práca osôb, ktoré pracovali na kratší pracovný čas bez ohľadu na jeho trvanie, a práca sezónnych zamestnancov sa započítava ako podiely RPJ. Zamestnancami sú:

a) zamestnanci;

- b) osoby pracujúce pre podnik v podriadenom postavení, ktoré sa podľa vnútroštátnych právnych predpisov považujú za zamestnancov;
- c) vlastníci-manažéri;
- d) partneri vykonávajúci pravidelnú činnosť v podniku, ktorí majú finančný prospech z podniku.

Učni alebo študenti, ktorí sa zúčastňujú na odbornom vzdelávaní na základe učňovskej zmluvy alebo zmluvy o odbornom výcviku, sa nepovažujú za zamestnancov. Doba trvania materskej alebo rodičovskej dovolenky sa nezapočítava.

## **ČLÁNOK 6**

### **VYHOTOVENIE ÚDAJOV O PODNIKU**

1. V prípade samostatného podniku sa údaje, vrátane počtu zamestnancov určujú výlučne na základe účtovnej uzávierky tohto podniku.
2. Údaje o podniku, ktorý má partnerský podnik alebo prepojené podniky, vrátane údajov o počte zamestnancov sa určia na základe účtovnej uzávierky a iných údajov o podniku alebo, ak je k dispozícii, podľa konsolidovanej účtovnej uzávierky podniku alebo konsolidovanej účtovnej závierky, do ktorej bol podnik zahrnutý prostredníctvom konsolidácie.

K údajom uvedeným v prvom pododseku sa pripočítajú údaje každého partnerského podniku príslušného podniku, ktorý sa nachádza bezprostredne vo vyššom alebo nižšom postavení vo vzťahu k nemu. Výsledok je úmerný percentuálnemu podielu imania alebo hlasovacích práv (podľa toho, ktorá z hodnôt je vyššia). V prípade krížových podielov sa použije vyšší z týchto percentuálnych podielov.

K údajom uvedeným v prvom a druhom pododseku sa pripočíta 100 % údajov každého podniku, ktorý je priamo alebo nepriamo prepojený s príslušným podnikom, ak už údaje neboli zahrnuté prostredníctvom konsolidácie do účtovnej závierky.

3. Na účely uplatnenia odseku 2 sa údaje partnerských podnikov príslušného podniku odvodzujú z ich účtovných uzávierok a ostatných údajov - konsolidovaných, ak existujú. K týmto údajom sa pripočíta 100 % údajov podnikov, ktoré sú prepojené s týmito partnerskými podnikmi, pokiaľ ich účtovné údaje už nie sú zahrnuté prostredníctvom konsolidácie.

Na účely uplatnenia toho istého odseku 2 sa údaje podnikov, ktoré sú prepojené s príslušným podnikom, odvodzujú z ich účtovných uzávierok a ostatných údajov - konsolidovaných, ak existujú. K týmto údajom sa pomerne pripočítajú údaje každého prípadného partnerského podniku tohto prepojeného podniku, ktorý sa nachádza bezprostredne vo vyššom alebo nižšom postavení vo vzťahu k nemu, pokiaľ už tieto údaje neboli zahrnuté do konsolidovanej účtovnej závierkach



v podiele zodpovedajúcom prinajmenšom percentuálnemu podielu určenému v odseku 2 druhom pododseku.

4. Ak sa v konsolidovanej účtovnej závierke neuvádzajú za daný podnik údaje o zamestnancoch, čísla týkajúce sa zamestnancov sa vypočítajú úmerne na základe súhrnu údajov z jeho partnerských podnikov a pripočítaním údajov z podnikov, s ktorými je príslušný podnik prepojený.

## **PRÍLOHA Č. 2**

### ***KOMENTÁR INŠTITÚTU FINANČNEJ POLITIKY MINISTERSTVA FINANCIÍ SR K MAKROEKONOMICKÉMU VÝVOJU***

(uvedený na nadchádzajúcich stranách)

24. marec 2021

## Druhá vlna pandémie stlmí oživenie

Makroekonomická prognóza na roky 2020 – 2024

**Richard Priesol, David Hojdan, Branislav Žúdel**

**Druhá vlna pandémie stlmí rast HDP v tomto roku na úroveň 3,3 %. V porovnaní s prvou vlnou prinesie druhá vlna nižšie straty, ktoré zasiahnu najmä spotrebu domácností, kým export ostane stabilný. Stabilný v druhej vlnе ostáva aj trh práce, k v druhej polovici roka by už mal tvoriť aj nové pracovné miesta. Po ústupe pandémie stúpne ekonomika v roku 2022 o 6,3 % kvôli dobiehaniu spomalenia v 2021 aj vďaka prostriedkom z Plánu obnovy a odolnosti EÚ. V 2023 bude ekonomika podporená aj vďaka dočerpaniu EÚ fondov. Negatívnym rizikom vývoja môže byť potreba tvrdého lockdownu a logistické problémy vakcinácie. Naopak pozitívne môžu slovenský export ovplyvniť stimulačné balíky v USA a v EÚ.**

Druhá vlna stlmí oživenie ekonomiky

Spotreba oslabí, exportu sa bude dať lepšie

**HDP Slovenska stúpne v roku 2021 o 3,3 %.** Ekonomický rast bude miernejší z dvoch dôvodov. Prvým je fakt, že veľkú časť straty z prvej vlny pandémie slovenská ekonomika dobehla už v minulom roku. Druhým dôvodom je druhá vlna pandémie, pre ktorú výkon ekonomiky v prvom štvrťroku opäť klesne. Za poklesom je najmä nižšia spotreba domácností. Trh práce však ostáva stabilný, čo dáva predpoklad na postupné oživenie aktivity v ďalších štvrťrokoch s postupným uvoľňovaním reštriktívnych opatrení a s nárastom počtu zaočkovaných.

**Motorom ekonomického rastu bude čistý export a spotreba domácností bude naopak pod tlakom.** Domáci a zahraničný dopyt si tak v druhej vlnе v porovnaní s prvou vlnou úlohy vymenia. Aj pri stabilnom trhu práce maloobchodné tržby v januári výrazne poklesli a tržby z eKasy signalizujú výrazný prepád spotreby domácností aj vo februári a marci. Podporným faktorom pre domáci dopyt sú aj vyššie vládne transfery zahrnuté v tejto prognóze. Zahraničný dopyt zostáva odolný a darí sa najmä automobilovej výrobe. Objednávky nákupných manažérov v európskom priemysle v zime rástli, čo dáva predpoklad pre expanziu exportu v prvom polroku. Služby a stavebníctvo budú naopak v dôsledku protiepidemických obmedzení a pretrvávajúcej neistoty zaostávať.

**Graf 1: Maloobchodné tržby sa v januári prepádli (sez. očistené, stále ceny, mil. EUR)**

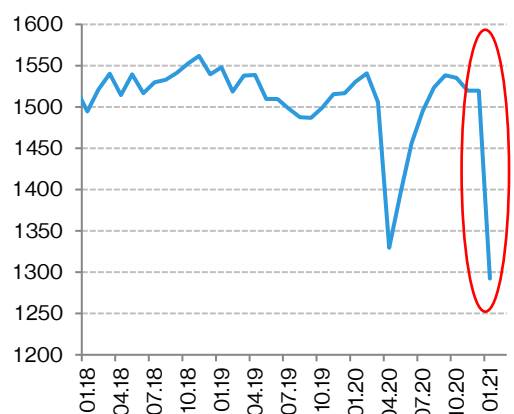

Zdroj: ŠÚ SR, IFP

**Graf 2: Druhá vlna stiahla tržby podnikov na jarné úrovne**

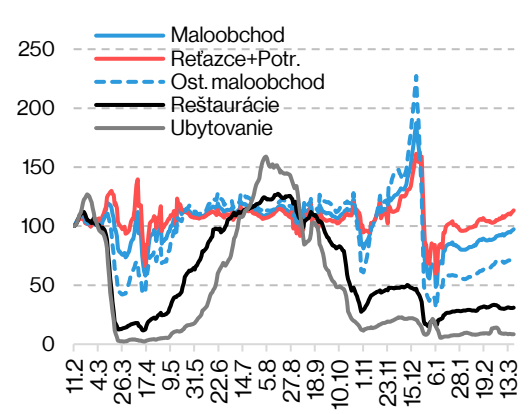

Pozn. 7-dňové priemery indexované oproti začiatku feb.  
Zdroj: eKasa, FSSR, IFP

Rok 2022 potiahne rast ekonomiky Plán obnovy a odolnosti EÚ

V roku 2022 slovenská ekonomika zrýchli dynamiku na 6,3 % aj vďaka čerpaniu prostriedkov Plánu obnovy a odolnosti EÚ. Po ústupe pandémie sa obnoví spotrebiteľská dôvera a s ňou vzrastie aj domáci dopyt. Neistota v ekonomike klesne, čo zvýši súkromné investície. K tým sa pridajú aj vládne investície z Plánu obnovy a odolnosti EÚ v predpokladanom objeme viac než 1 mld. eur. Tie budú podporovať ekonomiku až do roku 2026 celkovou sumou 6,1 mld. eur.

Graf 3: ESI indikuje medziročný pokles ekonomiky v prvom kvartáli blízko 5 %

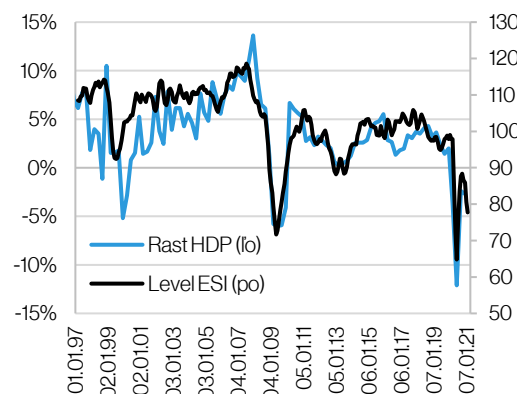

Zdroj: ŠÚ SR, IFP

Graf 4: Príspevky jednotlivých zložiek k rastu HDP (stále ceny, p.b.)

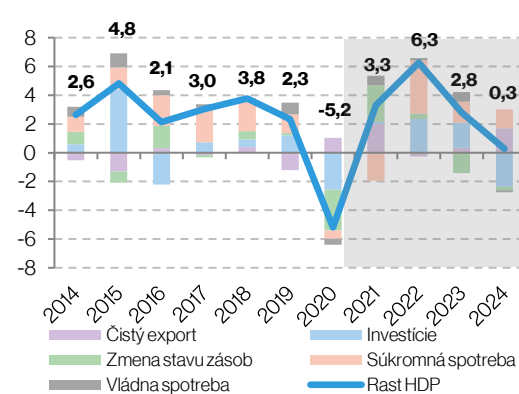

Zdroj: FSSR, IFP

V roku 2023 dočerpáme EÚ fondy

V roku 2023 podporí ekonomiku aj čerpanie EÚ fondov. Do roku 2023 bude vrcholiť čerpanie prostriedkov z aktuálneho programového obdobia EÚ fondov. Zdroje z EÚ tak kompenzujú konsolidáciu verejných financií na úrovni 1,0 p.b. od roku 2022 predpokladanú v prognóze. S príchodom nového programového obdobia EÚ fondov predpokladáme len postupný nábeh čerpania prostriedkov. To sa prejaví zvolnením tvorby investícií na konci horizontu prognózy.

Riziká vývoja sú na oboch stranách

**Riziká prognózy sú na oboch stranách.** Pozitívne riziká plynú najmä z možného lepšieho vývoja zahraničí. Slovenský export môže benefitovať z masívneho fiškálneho stimulu v USA a tiež z vyššej aktivity v EÚ v dôsledku investícií z Plánu obnovy a odolnosti. Negatívne riziká sú spojené s potrebou tvrdého lockdownu na zastavenie pandémie a s logistickými problémami pri výrobe vakcín. Náklady tvrdého lockdownu odhadujeme v Boxe 2.

**Predbežné predpoklady čerpania prostriedkov z Plánu obnovy a odolnosti RRP (mil. eur)**

	2021	2022	2023	2024	2025	2026
<b>RRP Spolu</b>	117	1156	1374	1490	1186	765
<b>Investície</b>	114	978	1161	1280	1035	688
<b>Kompenzácie</b>	34	112	125	125	95	58
<b>Medzis potreba</b>	29	66	88	85	56	19

Fiškálny impulz z Fondu obnovy a odolnosti výrazne prispeje k reštartu na trhu práce

**Trh práce ostáva v roku 2021 stabilný.** Druhá vlna pandémie sa dotkne zamestnanosti výrazne menej ako prvá. Začiatkom roka mierne klesne zamestnanosť, najmä v službách a stavebníctve. **Miera nezamestnanosti v roku 2021 mierne stúpne na 7,1 %,** no v ďalších rokoch už začne postupne klesať. Predpokladáme, že k oživeniu na trhu práce príde už v druhom polroku vďaka zlepšeniu pandemickej situácie, uvoľňovaniu protiepidemických obmedzení spolu s postupujúcou vakcináciou. V roku 2022 príde do ekonomiky silnejší



impulz v podobe investícií z Plánu obnovy a odolnosti, čo prispeje k obnove a tvorbe nových pracovných miest.

**Priemerná nominálna mzda sa v roku 2021 zvýši o 4,9 %. Jej vývoj bude ovplyvnený mnohými protichodnými faktormi.** Nízka porovnávacia báza a zároveň silný koniec roka 2020 ťahajú medziročný rast miezd hore, aj napriek tomu, že horšia ekonomická situácia u mnohých zamestnávateľov neumožní výraznejšie zvýšiť platy. Na druhej strane bude mzdový vývoj v tomto roku opäť tlmený veľkým množstvom poberateľov dávky ošetrovného a nemocenskej dávky. Taktiež znižovanie mzdových nákladov vo verejnom sektore môže pôsobiť negatívne na vývoj miezd v roku 2021. V ďalších rokoch sa dynamika miezd obnoví spolu s oživením rastu a tvorbou pracovných miest.

**Inflácia v roku 2021 spomalí na 1,1 %.** Za spomalením rastu cien stojí predovšetkým zníženie regulovaných cien energií od januára tohto roka, ako aj bazický efekt medziročného poklesu cien potravín. Rast cien tovarov sa výrazne nezmení a ceny trhových služieb spomalia len mierne, keďže súčasné opatrenia tlmia skôr ponuku ako dopyt. Stúpajúce ceny ropy na začiatku roka zdvihli ceny pohonných látok. K inflácii prispeje aj zvýšenie spotrebných daní z tabaku od februára.

Energie zabrzdia rast cien  
v tomto roku

**Graf 5: Príspevky odvetví k rastu zamestnanosti ESA, (v p. b.)**

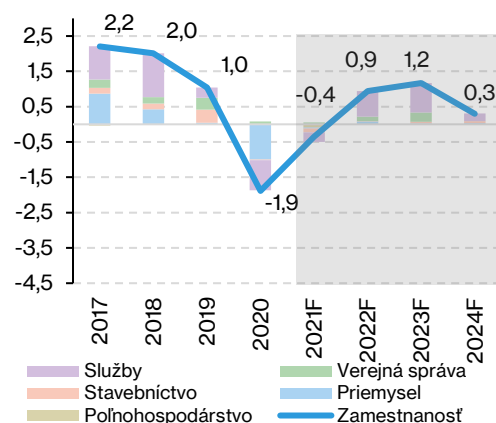

Zdroj: ŠÚ SR, IFP

**Graf 6: Vývoj a prognóza inflácie spolu s príspevkami jednotlivých zložiek (v p. b.)**

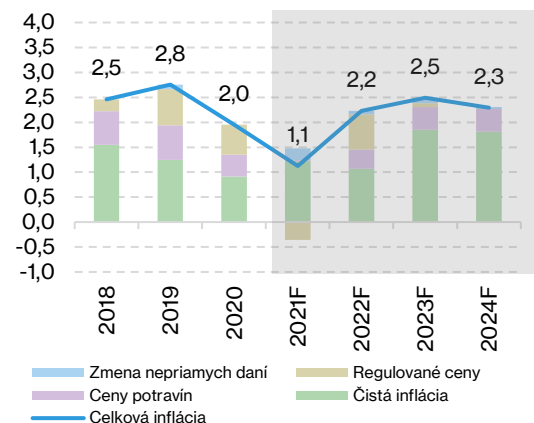

Zdroj: ŠÚ SR, IFP

S oživením ekonomiky sa  
obnoví rast cien

**Rast cien sa v budúcom roku vráti nad dve percentá.** Opätovné oživenie dopytu na svetových trhoch potiahne nahor ceny budúcich kontraktov energetických komodít, čo by malo viesť k opätovnému zvýšeniu regulovaných cien. V strednodobom horizonte výrazne narastie najmä dopytová inflácia, ktorú podporí ekonomický rast podmienený čerpaním prostriedkov z Plánu obnovy a odolnosti. Opačným smerom bude pôsobiť očakávaná konsolidácia verejných financií. V roku 2023 ceny stúpnu aj pre ďalšie zvýšenie spotrebnej dane z tabaku.

### BOX 1: Predpoklady externého prostredia

**Aktiové indexy sa začiatkom roka šplhali na nové historické maximá, no v marci skorigovali časť svojich výnosov (Graf A).** Dôvodom vysokého záujmu investorov o akcie môžu byť okrem monetárnych a fiškálnych stimulov aj očakávané zlepšenie epidemickej situácie v súvislosti s rýchlym očkovaním v Amerike a Veľkej Británii. Uvoľnené menové politiky spolu s úspešnou inauguráciou nového amerického prezidenta a pozitívnejším výhľadom prispeli k nárastu inflačných očakávaní, čo sa začiatkom marca prejavilo miernym zvýšením vládnych výnosov s dlhodobou splatnosťou (Graf B). Dlhopisové výnosy však aj naďalej zostávajú v blízkosti historických miním. Rýchlejšie očkovanie a priaznivejší

vývoj epidemickej situácie v Amerike sa prejavili aj vo vývoji eura, ktoré začiatkom marca oslabilo oproti americkému doláru. **Cena ropy Brent v marci stúpila k 70 USD/bl.** Príčinou rastu boli pozitívne očakávania spolu s obmedzením produkcie organizáciou OPEC+. Na horizonte prognózy by sa cena komodity mala ustáliť na úrovni 45 USD/bl.

**Graf A: Akciovým indexom sa posledný polrok darilo (10. jan = 100)**

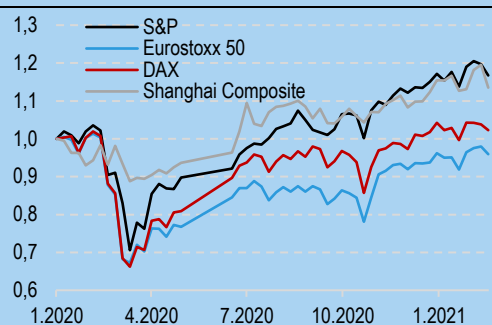

Zdroj: Bloomberg, IFP

**Graf B: Výnosy 10-ročných vládnych dlhopisov v marci vzrástli**

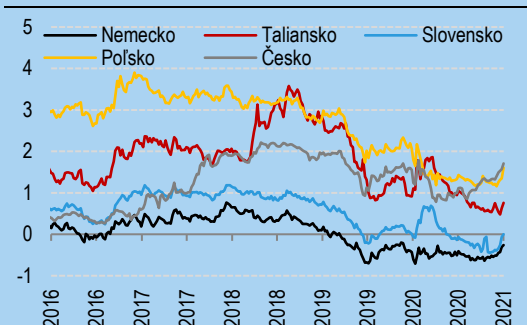

Zdroj: Bloomberg, IFP

**Po oživení v treťom štvrtroku väčšina európskych ekonomík opäť v poslednom štvrtroku poklesla.** Jesenná druhá vlna pandémie však spôsobila podstatne menšie ekonomické škody v porovnaní s prvou vlnou. Najväčšia nemecká ekonomika však aj v závere roka mierne zrýchlila. Podporným faktorom pre celú Európu bol svetový obchod ťahaný najmä dopytom z ázijských trhov. Zahraničný dopyt sa prejavil záujmom o autá vyrobené v Európe, čo pomohlo celému priemyslu (Graf C). Zlá zdravotná situácia vo viacerých krajinách však spôsobuje dlhšie uzavretie tých sektorov ekonomiky, ktoré si vyžadujú fyzický kontakt. Najviac postihnutým sektorom sú služby, ktoré so sebou ťahajú celkový ekonomický výkon (Graf C). Koronakríza postihuje predovšetkým reštauračné služby, turizmus a hotelierstvo, začiatkom tohto roka však vo viacerých krajinách prudko klesli aj maloobchodné tržby (Graf D).

**Graf C: Ekonomika eurozóny sa nachádza v dvojrychlostnom režime (PMI index)**

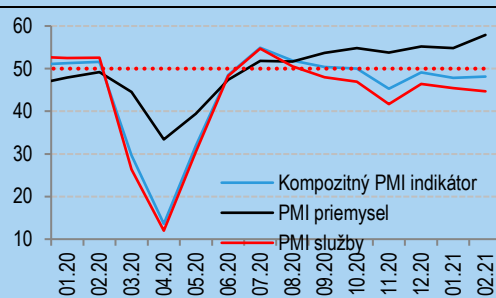

Zdroj: IHS Markit, IFP

**Graf D: Maloobchodné tržby avizujú prepád spotreby partnerov v 1. kvartáli (100 = jan 2020)**

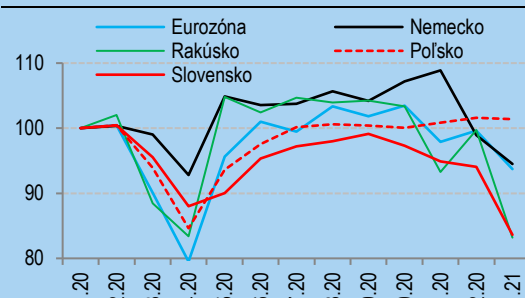

Zdroj: Eurostat, IFP

**Konjunkturálne prieskumy naznačujú stagnáciu až miernu recesiu ťahanú sektorom služieb.** Indikátory ekonomického sentimentu (ESI) v eurozóne ako aj index hodnotenia situácie nákupnými manažérmi (PMI) poukazujú na solídny rast nemeckej priemyselnej výroby. Zároveň však naznačujú slabý výkon v službách, ktorý brzdí celkovú ekonomickú aktivitu. Obchodní partneri vo V4 vykazujú podstatne lepšie výsledky v porovnaní s pôvodnými očakávaniami, no ich predstihové indikátory sa stále nachádzajú pod úrovňou spred vypuknutia pandémie. Dlhšie trvajúce uzavretie ekonomiky pravdepodobne posunie oživenie až na záver tohto roka. Odhad HDP aj importov obchodných partnerov Slovenska preto revidujeme pre rok 2021 nadol, čo sa podpíše pod silnejší rast

v nasledujúcom roku (Graf E a F). Uzávierka predpokladov vonkajšieho prostredia vrátane úrokových sadzieb, cien komodít a výmenných kurzov bola 3. marca 2021.

**Graf E: Prognóza rastu HDP externého prostredia**

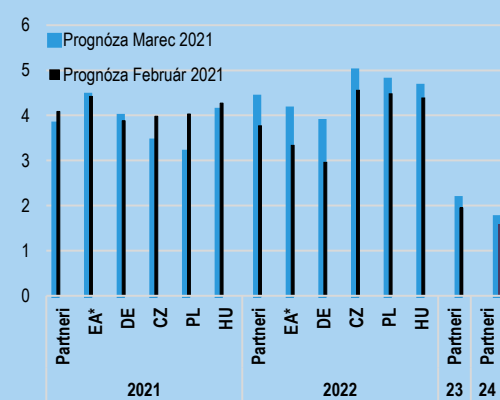

\*vážená eurozóna podľa exportov

Zdroj: IFP

**Graf F: Prognóza rastu importov externého prostredia**

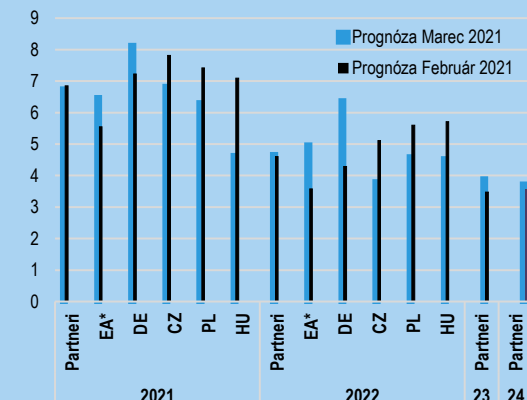

Zdroj: IFP

### Celkový vplyv aktualizácie makroekonomickej prognózy na daňové základne je zmiešaný.

V roku 2021 sú základne nižšie najmä pre druhú vlnu pandémie a výpadok spotreby domácností začiatkom roku. Od roku 2022 sú najmä vďaka stabilnému trhu práce pri svižnom oživení ekonomiky naopak daňové základne vyššie. Presný vplyv makroekonomickej prognózy na odhad daní a odvodov bude predmetom rokovania Výboru pre daňové prognózy 25. marca 2021.

Aktualizácia makroekonomickej prognózy MF SR bola predmetom rokovania Výboru pre makroekonomické prognózy 17. marca 2021. **Prognóza bola všetkými prítomnými členmi Výboru (Infostat, NBS, SLSP, VÚB, Tatrabanka, Unicredit, SAV) zhodnotená ako realistická.** Aktualizácia prognózy, ako aj zápis z Výboru pre makroekonomické prognózy a podkladové materiály sú dostupné na internetovej stránke IFP.

**Graf 7: Vývoj makroekonomických základní v porovnaní s predchádzajúcou prognózou**

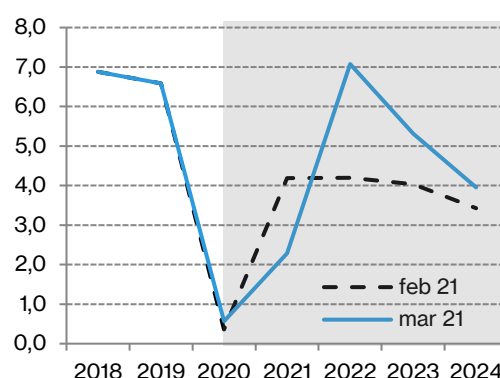

Zdroj: IFP

**Graf 8: Porovnanie prognóz vážených základní pre rozpočtové príjmy s členmi výboru**

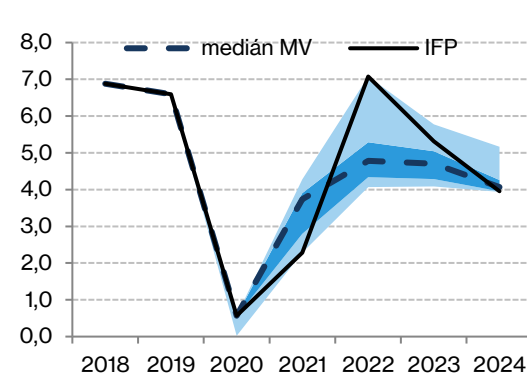

Zdroj: IFP

<sup>1</sup> Makroekonomické základne pre rozpočtové príjmy (váha ukazovateľov závisí od podielu jednotlivých daní na celkových daňových a odvodových príjmoch); Mzdová báza (zamestnanosť + nominálna mzda) - 51.1%, Nominálna súkromná spotreba - 25.7%, Reálna súkromná spotreba - 6.6%, Nominálny rast HDP - 9.9%, Reálny rast HDP - 6.7%.

## BOX 2: Riziko tvrdého lockdownu s obmedzením výroby

V čase tvorby prognózy bolo kvôli pandemickej situácii diskutovaným scenárom tvrdé uzatvorenie ekonomiky vrátane výroby. Vzhľadom na aktuálnu situáciu sa tento scenár momentálne javí menej pravdepodobne ako niekoľko týždňov dozadu. V takom scenári by slovenská ekonomika v tomto roku vzrástla len o 1,4 %. Trh práce by výraznejšie oslabil a zamestnanosť by klesla o 10 tisíc osôb.

V scenári tvrdého lockdownu predpokladáme 3-týždňové uzavretie ekonomiky, vrátane priemyslu. Index striktnosti opatrení OSI by dosiahol úroveň 92,5 bodu. To by oproti súčasnému stavu predstavovalo zavretie všetkých škôl, režim na hraniciach a obmedzenia vo verejnej doprave ako v prvej vlne a taktiež obmedzený režim na pracoviskách vrátane výroby. Vplyv opatrení na HDP je kalibrovaný v súlade s vývojom v prvej vlne. Aj keď v prvej vlne neboli prijaté priame opatrenia na obmedzenie priemyslu, zmrazenie dodávateľsko-odberateľských reťazcov spôsobovalo vážne výpadky vo výrobnom procese, vďaka čomu poskytuje vhodné bázu pre porovnanie ekonomických dopadov. Následne by sa po troch týždňoch opatrenia uvoľňovali rovnakou trajektoriou ako v základnej prognóze.

**Reálne HDP by kvôli tvrdému lockdownu vzrástlo v tomto roku len o 1,4 %.** To je o takmer 2 p. b. menej v porovnaní so základným scenárom. Veľká časť poklesu by bola trvalejšieho charakteru, aj na horizonte prognózy v roku 2024 by HDP bolo nižšie o 1,5 % oproti základnému scenáru. Naplnenie rizikového scenára by znamenalo aj výraznejšie oslabenie trhu práce a pokles zamestnanosti v roku 2021 o 0,8 %. **Zamestnaných by tak bolo v tomto roku o 10 tisíc ľudí menej než v základnej prognóze bez potreby zatvorenia ekonomiky.** Tento šok by však negatívne ovplyvnil aj potenciálny produkt cez kanál zamestnanosti a produktivity v dlhšom horizonte. V roku 2024 by tak bola celková zamestnanosť nižšia zhruba o 0,5 % oproti základnému scenáru.

Graf G: HDP Slovenska v prognóze a v scenári s príslym lockdownom (index, 2019 = 100)

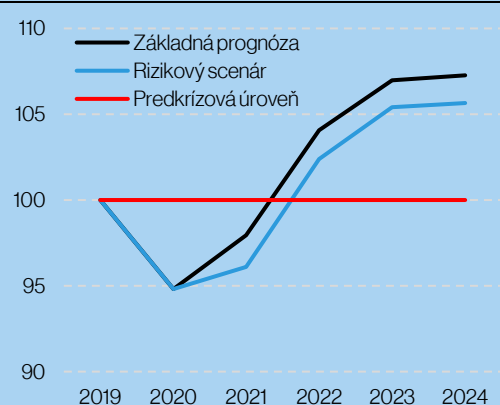

Zdroj: IFP

Graf H: Zamestnanosť v prognóze a v scenári s príslym lockdownom (index, 2019 = 100)

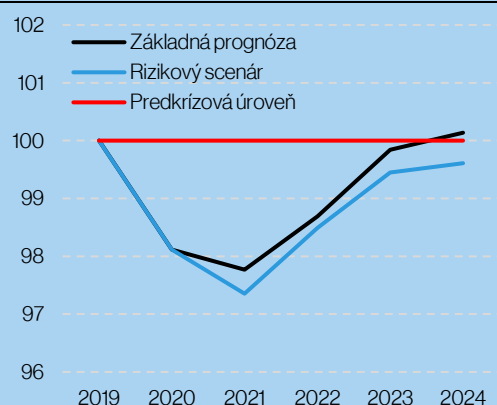

Zdroj: IFP



## PROGNÓZA MF SR - HLAVNÉ INDIKÁTORY EKONOMIKY (Mar 2021)

ukazovateľ ( rast v % ak nie je uvedené inak)		prognóza				rozdiel oproti Feb 2021			
	2020	2021	2022	2023	2024	2021	2022	2023	2024
Hrubý domáci produkt									
HDP, s.c.	-5,2	3,3	6,3	2,8	0,3	-1,0	2,4	0,3	-0,4
HDP, b.c. (mld. €)	91,1	95,4	103,5	109,3	112,4	-0,4	2,0	2,9	2,8
Súkromná spotreba, s.c.	-1,1	-3,3	6,8	2,7	2,4	-5,6	4,7	1,6	0,6
Súkromná spotreba, b.c.	1,1	-2,0	9,1	5,3	4,8	-5,2	4,8	2,2	1,2
Vládna spotreba	-2,3	3,6	0,9	3,7	-0,7	4,7	1,2	1,6	-0,6
Fixné investície	-11,9	0,8	11,9	8,4	-10,9	-2,5	3,5	1,1	-3,4
Export tovarov a služieb	-7,2	10,6	4,8	4,2	3,6	-0,4	0,0	0,5	0,1
Import tovarov a služieb	-8,5	8,8	5,3	4,1	2,0	-2,2	1,2	0,8	-0,1
Trh práce									
Zamestnanosť (štat. výkazníctvo)	-1,8	-0,3	0,9	1,2	0,3	-0,1	0,2	0,7	0,2
Mzdy, nominálne	3,8	4,9	5,0	4,7	4,1	0,1	1,6	0,3	0,2
Mzdy, reálne	1,8	3,7	2,7	2,2	1,8	0,1	1,5	-0,1	-0,3
Miera nezamestnanosti	6,7	7,1	6,5	5,4	4,7	-0,2	0,0	-0,2	-0,2
Inflácia									
CPI	1,9	1,1	2,2	2,5	2,3	-0,1	0,0	0,5	0,5

Zdroj: ŠÚ SR, IFP

